明治九年十月廿四日第二種郵便物認可
大同元年七月二十六日第三種郵便物認可
康德六年五月十一日
昭和十四年五月十一日
THE SHENG CHING SHIH PAO
(日刊) 星期四
西曆一千九百三十九年
陰曆己卯年三月廿二日
第一萬零四百四十七號 (一)

盛京時報

晚刊

五月十日發行

發行所 盛京時報社

圍繞首都遷移問題 國共對立愈加深刻

【香港九日電】據重慶來電、在國共秘密共同會議、極力反對首都遷移成都中之中國共產黨、因蔣介石前往成都、心中不平、七日遂以朱德、毛澤東及周恩來等連名、對於國防最高委員會、提出主張遷移蘭州之強硬意見書、因日軍大空襲重慶、使大動搖之國府內不安、更加重大、該意見書、即強調成都與重慶同一在日本空軍炸擊圈內、且說位置平原中央之地形的不利、同時有山河城池之蘭州、防空設施上、頗為有利、（圖即（上）蔣介石（下）周恩來）

【又電】據重慶電云、國民黨側內定之首都遷徙問題、雖告正式決定、然因中國共產黨之反對、今尚在躊躇未定中、而國共之揮言攻擊、致於吳稚暉、戴傳賢、張繼、葉楚傖、居正等黨元老、陳果夫、陳立夫等CC團及文治派間、釀成深刻不安、蔣介石、陳誠等實力派、復關於選擇遷都地點上、與共產黨側、主張全然相異、固執遷蓉（即成都）之說、一般以為國共側之主張、乃為表面與內部、實際均將擴國府入於共產之勢力圈耳、況引誘首都置於赤色經路要衝之蘭州、不啻更形增強自己對國府之影響力、一方、彼赤黨陰謀狡計、志在牽引抗戰國民黨中心勢力、離開經濟地位之四川富源、勢必日趨衰弱、據觀共黨之此種橫槍直入陰計、與政治上之進行、傾注脆弱蔣政權毒素、今後必以種種形式進行不已、

企圖奪回南昌未果 敵軍已見全面崩潰

【南昌九日電】企圖奪回南昌之敵軍四月攻勢、九日已見全面的完全崩潰、自四月廿四日以來、敗將羅卓英總指揮下、總動第九戰區全軍團十八個師、不分晝夜、約有半月間之逆襲、嗣遭日軍各部隊熾烈之戰意與勇猛果敢之反擊、在蜿蜒三百里之戰線、遂次敗北、迄至今日、遺棄屍體將校五十三具、兵二千二百卅具、大槍三百卅四支、機槍廿二架、迫擊砲兩尊、大槍彈三萬一千一百四十五粒、手榴彈九百卅五枚、迫擊砲彈一千卅二枚、無電機十二架、誇張之雄圖未果、竟告敗退、亦云慘矣、此間日軍之攻擊、以奇襲復奇襲之作戰、搗毀敵軍陣容、又陸海航空部隊、亦與地上之部隊相呼應、連日轟炸、乃告大勝、又俘虜中尚有獨立第六旅副旅長丁建藩少將在內、

歐亞中國航空會社 隨同國府遷移成都

【香港九日電】據當地外人方面接到之情報云、隨同此次怯於日軍空襲之蔣政府政治中心、向成都遷移、歐亞中國航空會社、為求安全計、亦將由重慶移其本社至成都、因此目下該社正在準備遷移中、

日德學生會議

日德學生會議、三月廿一日、在東西猶耶爲之學生會館舉行、關於時局問題、交換種種意見、【寫眞】即兩國國旗揭揚

日軍形成包圍戰線 黨軍命脈危在旦夕

【漢口九日電】在江北山野約亘三百基羅、掃滅黨軍之大包圍戰、自九日晨以來、戰機已達最高步調、踩急在日軍羈中之二十個師十五萬敵兵之命脈、已刻刻奔向斷氣之一途、即九日晨以來、已見飛躍進展之各戰線戰況、大體如左、東方戰線、在應山西北方及浙河子北方、吸引湯恩伯、李品仙軍之主力而擊碎之、突破其主要陣地帶之澤山、松抜、吉井、寺岡、山口、鈴木、川俣、加藤、愛甲、間宮、金田、勝谷各部隊、以石井戰牛車、星快速部隊為先頭、向西北猛追雪崩之敗敵、展開痛快之追擊戰、

敵第五戰區陷於重圍中 湯恩伯全軍成俎上魚肉

【〇〇九日電】據在應山西北方戰線所俘虜之一敵將云、湯恩伯當日本由應山西北方及浙河市北方、發起一新行起動命第五戰區左翼兵團李品仙軍防戰而配置於日軍對面、同時以麾下百十一師之二個團為督戰隊、向南北兩正面推進、在觀望戰況推移中、而因日軍攻擊、極其熾烈、致督戰隊兩個團及百十師全軍、均被捲入混亂中、瀕於窮地、敵方為拯救計、次第增派下之二十三、百九十三、八十九各師援助、終於舉全軍陷於日軍之戰術中、刻下判明湯恩伯自身亦自〇〇向前線推進、無異為日軍重圍俎上魚肉、湯恩伯軍乃蔣直系、與黨軍中胡宗南軍並稱精銳部隊、前於徐州武漢攻略戰時、担當掩護雜軍之退却、巧妙逃避日軍最後之攻擊、使日軍將軍為之扼腕切齒、今接得同軍在日軍重圍中之捷報、日軍全軍之意氣愈加旺盛、

地方長官會議

滿洲開拓問題 小磯拓相之訓示概要

【東京九日電】小磯拓相、在九日之日本地方長官會議席上、陳述關於滿洲開拓問題之訓示、茲錄其大要如次、

日本國民之海外發展、乃基於肇國理想之八紘一宇精神、曾向滿洲、南美、南洋、諸地域、以堅實之步武進展中、而其中、自昭和七年、實施滿洲農業開拓事業實為大陸發展之良鑑也、而今後力圖進展、因不待論、今就大陸之長期建設及日滿一體不可分之關係言之、更宜有樹立強化開拓民方策之必要、故重新樹立確因不動之方針、以期收穫良果、刻正由日滿兩國當局協力籌備中、並依現今之豫定、於昭和十四年度、派送集團開拓民一萬戶、及青年開拓民三萬名、然於實施時、對於事變下勞動力之需給、及順應農村之實情等、皆以妥當適當之方策、為之處理、以期無遺憾、再諸位對此、亦希盡力贊助是以為幸也、

（上圖小磯拓相）

遠藤柳作氏 就視察滿華之途

【東京九日電】前滿洲國總務長官、貴族院議員遠藤柳作氏、九日午后三時、已乘東京驛發列車、就視察滿華之途、但該氏當於十二日、乘熱河丸抵大連、此次之赴滿、係間隔四年赴滿、

日初任葡萄牙公使 米澤菊次氏就任

【東京九日電】有田外相、前在詮衡本年度任命為專任公使之駐葡萄牙公使人選中、刻已決定起用調查部長米澤菊次氏、待手續完竣後、即將正式發令、據觀調查部長之後任、將由前匈牙利公使松宮順氏就任、

羅馬帝國建設紀念日 莫首相作大獅子吼

【羅馬九日電】羅馬帝國建設紀念日之大觀兵式、自快晴之九日午前九時、在皇帝愛馬諾野爾三世親臨之下、莫索里尼首相以下意大利文武百官、滯留羅馬中之布勞希齊德國陸軍總司令及羅馬外交團等參列、在帝王通盛大舉行、參加兵員為六萬二千、大砲三百門、唐克車三百輛、重機關槍七百、一千之自行車隊、里比亞騎兵隊及其他、特一千之阿爾巴尼亞近衛聯隊、放以異彩、九日元來為阿比西尼亞合併紀念日、而此與阿爾巴尼亞聯合、西班牙之佛蘭哥軍決定的勝利、德意軍事同盟成立等之喜事相重、故羅馬全市、祝賀氣分橫溢、式後、莫首相參集於維尼斯宮前廣場、對數萬市民、行獅子吼、說明歐洲情勢之推移、促意大利官民之結束、喝破如次、

吾等之軍備力量、為絕對的偉大、而我等之精神力、更尤為偉大、我等躪於此事實、於一旦緩急之際、依現實證將證明、

贊成徵兵制演說中 曝露英國弱點 羅德、喬治喚起注目

【倫敦九日電】八日在議會討論徵兵制中、羅德、喬治氏之贊成演說中、直言曝露英吉利弱點、喚起莫大注目、茲將其要點誌之如左、

張伯倫首相、約定援助波蘭、羅馬尼亞及希臘、若明日攻擊該等國、則應該辦任何事宜、當前大戰時、余等自三年前、在英法蘇間、已整備其準備、今日英吉利不能如以前軍隊、向大陸派遣、一方德意志、意大利兵力、比較一九一四年當時、增加二倍、於數上觀之、德意動員兵力、合英法波者之二倍、而在法蘭西背後、有西班牙、然蘇聯未加我陣營、若無蘇聯、保障波蘭、羅馬尼亞、希臘、不得不謂無定見、觀於遠東、則日本經中國印度、前者大戰時、英吉利動員印度兵百萬、法蘭西動員安南兵五十萬、鑑於今日狀態、到底不能希望、如是劣勢、不藉蘇聯兵力、如何辦理、

該演說、觀於該氏經歷、地位、為各方面所重視、固不待言、又與以歐洲大陸諸國之影響、似乎頗為重大、

長江諸問題動向 (1)

揚子江流域、以上海為門戶、其經濟之復興、乃新中國建設關鍵、此任何人士所不能否認者也、夫長江之經濟價值、於今後中國事變上、愈增重大性、是以列國關心、多更集中於長江、因而開發長江、遂展開外交問題、

願長江上流地域、猶在繼續進行作戰中、在事變將近結局以前、如將此軍事的作戰的交通路、向第三國開放、殊非其時、此固現地各方面完全一致之結論也、原來揚子江一水、在蔣政權時代、被視為國際河川、允許各國自由航行、在新中國之手、外交上果如何辦理、誠為今後之一大問題、日本既以開放新中國門戶為前提、表明極力尊重第三國權益之意向、則長江之開放、殆亦旦夕間事耳、吾人於增水期前之四月杪、自漢口路過鄂城、石灰窰、武穴、九江、湖口安慶、蕪湖、南京、鎮江等長江沿岸各地、接觸各地情況、見聞許多橫亘新中國建設途上之若干問題焉、

當夫長江流域之經濟建設、在現階段、第一主義以治安為目標而臨之者、於繼續作戰中第三年之今日、固屬當然、極値吾人注視、即佔領地域內之治安、顯然恢復、居民之復歸、以及其經濟之復興、咸不違悖期待、漢口、武昌、漢陽各地、華人居民之復歸者、約近半數、六十萬人、附近民船、亦歸來泰半、不下一萬艘、悠然遙眺、長江碧水、盪漾和平之白帆檣影、跳壯極矣、至於其比率、安慶、蕪湖、南京、殆告相同、尤其蕪湖一地、事變前、為二十萬、今已達十五萬矣、經濟機關散逸之南京、因中產商人之復歸、已加盟總商會者三千五百人、居民復歸者五十萬人、對於新中國之建設、殊予明朗之希望、

然而此等長江沿岸背後地、廣西軍蟠踞於江北大別山方面、指揮安徽省西部、湖北省東部之遊擊隊、威脅安慶、黃梅、廣濟戰線、此外、四川之正規軍、共產軍新編之第四軍、蟠踞於安慶、蕪湖東南地區、進窺擾亂長江之機、因之警備江岸將兵之苦心、實非筆墨所能言宜、吾人在揚子江下航途次、一次未受敵襲、因長江背後地治安、尚未恢復、是以鄂城、武穴、湖口、大通等小部落、全然陷於經濟的孤立、特別是湖口、中國居民之復歸、僅不過數十人之微少程度耳、又如九江、以南昌作戰根據地關係、尚不許有華人居民復歸之情勢、

處理長江開放問題、必須充分認識長江尚未盡入於日本作戰地域內、同時、在新中國經濟建設上、須置意於認識長江沿岸治安情況及今後對策為長期建設基礎條件、

關於長江沿岸地域之經濟復興、不外前所述之首重治安主義、今日尚無可觀、亦誠非得已、

素有九省都會稱號之武漢三鎮、附近農產品之出貨、足供此等三都需要、棉花桐油等重要輸出品、退藏於內地、彼華中麻之集散地武穴亦無麻之出貨、僅在蕪湖有雞毅鷄卵之出貨、

關於此等長江沿岸各地經濟復興障礙、除治安問題外、尚可列舉金融不安一項、誠然、揚子江流域、如出上海一步、便不見一所銀行、日軍佔領地域內、流通軍票、胡匪猖獗之區、流通法幣、截然不同、兩者之間、僅不過行物物交換之現狀、而通貨問題、與治安工作並行解決斯可耳、抛開治安、急於金融對策、亦不可能、

且長江經濟復興基礎之治安工作、果如何顯舉效果、更宜徹底實行現在佔領地域內以復歸住民為中心之匪民分離宣撫工作、為討伐對抗日遊擊隊側之漢奸、更進一步、鮮明樹立東亞新秩序為目的之日本的世界政策、由其具體的實行、無他、不外捉住中國中產階級及優秀青年層之心理、使之認識日華提攜之絕對性、

華中一帶之經濟復興、尤其農村之更生、有待於中國民衆指導者之自覺、同時、於建設新中國基礎的產業部門、必須在日華合辦資本提攜之下、迅速作復興與開發工作、於茲姑不贅述、

晚刊一大張半

保利他民 (ポリタミン)

女性的良伴

轉弱為強的捷徑

產後・手術後的衰弱

產後、手術後或肺病患者的衰弱、其原因是在體成分的過度消耗、是以此時如欲恢復體力、首須補充體成分的不足。

在胃腸健康消化完全之人、原是可由普通食餌補充體成分的不足、但如胃腸稍有不健之人、則與其食而不化、毋寧以內服補血滋養強壯劑保利他民之為有利、此因保利他民是一種無須消化的補劑、在體內可以立刻吸收同化、造血肥肌、故在消化不健之產後手術後或肺病病人等衰弱者而言、此劑確是轉弱為強的不二捷徑。

四肢陰寒・虛弱體質

四肢腰部陰寒的原因、乃由於心臟衰弱、人病・血分不足或營養不良而起、故其原因實至為複雜、然而言其治療要旨以補血為第一要務、是以含有造血素脫利普托仿而極有造血作用之保利他民、乃四肢及腰部陰寒治療上最適宜而有效的藥品。又在易患感冒、呼吸器不健及其他虛弱之人、亦宜常服保利他民、此因保利他民具有細胞賦活作用、以增進對疾病的抵抗力、一方面更能補給營養、以造血肥肌、故有轉弱為強之功。

胃弱・食慾不振

保利他民對於胃腸病人以及消化不良食慾不振的病弱女性、最有食慾增進作用、此因保利他民中的阿米諾酸、得鼓勵胃腸細胞、以增進胃腸機能、同時促進消化液的分泌、以輔助消化故得使病人食慾自然增進。

【包裝】小瓶 一五〇瓦 中瓶 二五〇瓦 大瓶 五〇〇瓦

各地大藥房均有經售

株式會社 武田長兵衛商店

總行 日本大阪市東區道修町

支店 奉天市春日町十三番地

中央新設福祉科
掌管恩給・共濟・官舍
謀中央、地方人事制度合理化

【新京專電】從來人事處規劃科、曾掌管人人給與之規劃及福祉關係、但伴隨此次之文官令確立、已達其存在目的、故擬以五月一日之命令廢止、而爲謀中央、地方之人事制度事務之合理化起見、於人事處、除從來之主管事項之外、擬另外加添關於人事制度、待遇及給與之企劃統制之事項、及關于定員之設定改廢之事項、並爲主管文官一般之福祉、決從新設置福祉科、而福祉科之主管事項、乃掌管恩給共濟、官舍其他之福祉一般、決期文官福祉制度之萬全、至於福祉科長、由木田人事科長兼任云、

住宅問題 對策委員會
首步工作實施
調查住宅徹底救濟

值此奉市住宅荒恐慌時期市民有房產者、當然高枕無憂、而一般賃房居住者、莫不叫苦、諸物飛騰、月入如舊、有房產者因之亦百般設法增漲房租、或借詞修理、或借詞市署增加房捐、以致使房戶無力反駁、警察廳、市公署、協和會等機關、有鑑及此、會連絡有力之大會社及關係方面、從事設法、救濟賃房市民、以調合房少人多之苦、並於市聯協議會、關於市住宅問題、詳加討議、由各方面意見爲主要參考、而設置住宅問題對策委員會、現已成立、該委會第一步工作、由調查住宅着手、於昨日（十日）已開始實施矣、更定於十六日、開第一回住宅對策委員會、以資對該項、徹底進行救濟云、

「感謝英靈日」
國都全市民舉行默禱

【新京專電】本市市公署、爲使國都全市民、對於爲護國而陣亡之皇軍將士之英靈、表示徹悼計、乃於每月十二日、定爲『感謝英靈日』以爲表示哀意、然歡樂街方面於是日之自肅問題、業與首警連絡、及與各業者折衝再三、乃以

一、滿日兩三業組合及跳舞場、須將從來之公休日改爲十二日、

一、咖啡館及飲食店、於是日須停止歌舞曲之唱盤、

一、於十二日前後、英靈到着時、各業者、須以自發之態度、停止歌舞曲之唱盤、等等爲之決定、由來六月起實施云、

春光已老
東陵天柱山畔
初夏鄉村風景

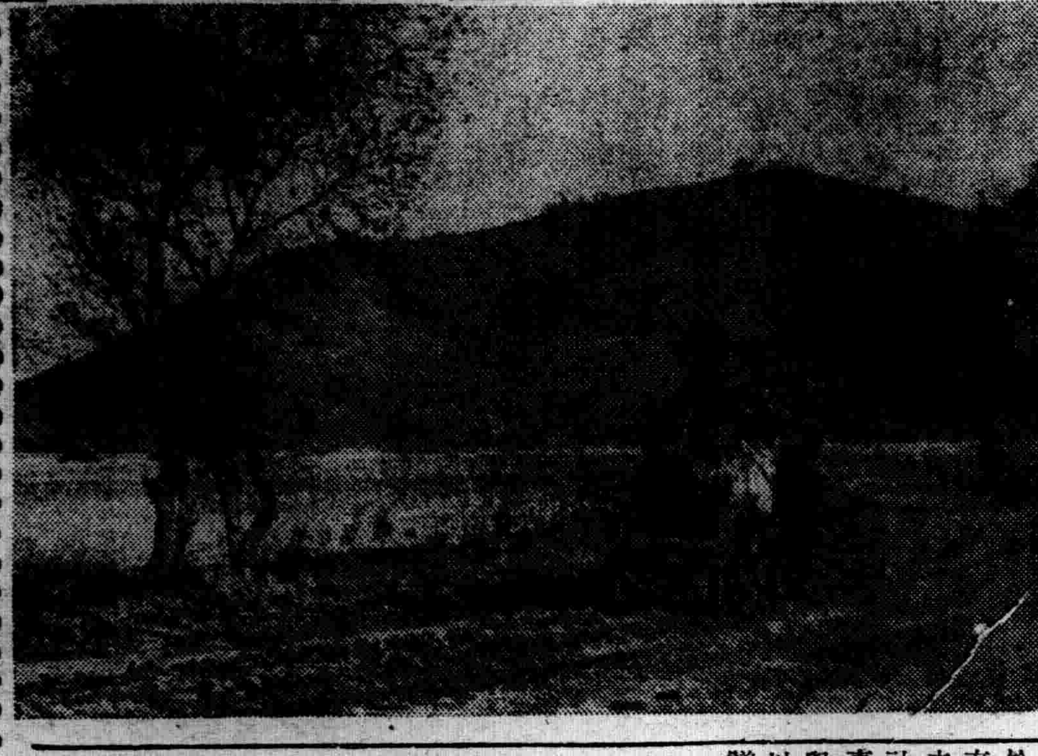

鏡泊湖水力 發電起工式

【新京專電】繼第二松花江大豐滿、鴨綠江水豐洞之二大水力發電所、同着手之鏡泊湖水力發電所之起工式、十日正午起、在現地於各部大臣代理本間水力電氣建設局長外關係者列席之下舉行、同一時閉式、該發電所爲總工費九百七十萬圓、直經五米延長三基羅壓力隧道、及調壓水槽之工事費二百二十萬圓、立即着手工事、然預定七年始末全工事方能定成、至於發電能力最大爲四萬基羅、

日本一中校創立 廿週年紀念

日本奉天第一中學校創立二十周年記念式、十日午前九時半起、在該校講堂、由在奉日滿各機關代表者、學生等參列盛大舉行、該校乃大正八年滿鐵爲養成大陸經營之先驅者而設立、記念式爲合唱國歌、奉讀勅語、默禱祈祝出征勇士之武運長久、植田駐滿大使之告辭（代讀）後披露祝辭祝電勤續職員等之表彰、同十時半意義良深之記念式閉幕、

友邦海軍紀念日佳辰 討論祝賀實施行事

月之廿七日爲友邦海軍紀念日之佳辰、協和會奉天市本部爲發揚滿日一德一心不可分關係、預定當日實施種種慶祝、時擬定於十三日午后一時、假該部會議室、招集在鄉軍人會及關係方面者、開協議會、討論一切祝賀實施行事云、

大村佐佐木 同船歸任

滯東京之大村滿鐵總裁、乘來十一日午后一時東京驛發鳩號車離京、乘船十二日神戶出帆之黑龍丸、十五日向大連歸任、又去八日爲本年度第二回滿鐵社債發行交涉而東來之佐佐木副總裁、於一兩日中在興銀求銀行企業團代表之參集得其諒解、十二日退京十三日由門司乘船黑龍丸與大村總裁同道歸任、正副總裁將同出席十五日在大連開催之十三年度決算重役會、

滿赤事務協議會 明日在省署舉行

滿洲國赤十字社、自正式成立以來、爲確圖全國各省市縣辦事處之設置、並普及一般官民之加入會員起見、當經擬定於本月十二日午前十時許、在奉天省公署大禮堂內、舉開滿赤事務協議會、由滿赤中央本社派員會同省側出席之下、從事於各項事務之指示、省內參與者、爲各市縣辦事處幹事、以及各市縣之責任者、該次會議之日程、預定約亘一日間云、

冒充官人查妓館

佟玉潤、本地人、現年二十二歲、遊手好閒、無所是事、而生性復極輕佻、或大言欺人、或冒充官人檢查、然久而久之、則必有敗露之一日、月之九日晚也、佟玉潤飯後無事、又作無謂開心之舉、緩步當車行至北市場、遍查妓館、各龜頭等不知彼爲何許人、只得從命、任其查看、移時有北市場派出所王維鈞警士出勤行經是處、佟某相形之下、面色大變、而被看出破綻、始知彼係冒充官人、遂將其帶至警所、略訊之後、即送署懲治云、

家畜市場復活

【海城】縣弘報班、前當實施巡廻宣傳工作、至縣境八區大屯村、接得大屯請求、恢復大屯家畜市場、實以大屯家畜市場、因去年秋季、受南台家畜市場出現後、遂行廢止、一般商民、頗感困難、請求恢復、舊有家畜市場、旋由弘報班、多方連絡、開將由縣准予恢復云、

八日全國各地降雪量調查

【新京特訊】新京於本月八日拂曉降雪、天氣驟寒、爲會近年來未有之氣候也、茲據中央觀象台測驗國內各地於該日降雪狀況及農作物被害情形詳誌於左

一降雪狀況

一、地域新京、哈爾濱、黑河、扎蘭屯、海拉爾、索倫、四平街、赤峯、錢家店、延吉、牡丹江、

二、程度新京市僅少、新京以北似有相當積雪調查中、

三、氣溫降下狀況、七日夜各地氣溫如下、

新京七日十二度、八日〇一度

哈爾濱七日十二度、八日〇度

海倫 七日十一度、八日四度

扎蘭屯七日七度、八日〇度

索倫七日十四度、八日〇下一度、

延吉七日九度、八日〇下五度

牡丹江七日八度、八日〇下二度、

降雪地區外

奉天七日十一度八日三度

錦州七日十三度、八日三度

營口十一度、八日五度

二、農作物被害狀況

一、北滿麥無被害、

二、主要作物、大豆高粱、包米、尚未發芽無被害、

三、南滿棉花、洋麻、棉花、遼陽一帶之播種區、多自四日卅日至五日雖有早種無受大害、

四、園藝、

1、蔬菜類、已種胡瓜、蕃茄等、因已種植稍有被害、

2、果樹類、

在地區外無被害、

康德六年五月七日及八日降雪之地方、

新京（六）勃利（三）四平街（一五）延吉（一）哈爾濱（八）林西（一）海倫（二二）錢家店（一）扎蘭屯（七）索倫（四）佳木斯（五）牡丹江（七）興安（一）奇克（一三）

以上括弧之數字爲降雪量（粍）

奉省伴同電影宣傳計劃
派員各市縣講演

奉天省當局、因國務院弘報處對各省市縣電影班實施之四個年計劃、第一年度、業於滿映派員之下、於奉天省內開始施行已誌本報、茲省當局、爲藉宣揚建國及振興國民精神之機會、爲對各市縣從事於宣撫工作計、當於派員隨同之下、對各市縣之民衆開始實質之講演、茲其分担日程如下、

▲市政科劉事務官七八日鞍山、九十日營口、十一日瓦房店

▲朱事務官十三四兩日東豐、十五日西安、十七八兩日四平街、

▲何事務官十九、二十兩日鄭家屯、二十一、二兩日鐵嶺、二十三四兩日本溪云、

日本能率聯合會代表
三班視察滿鮮華

【新京專電】出席九日於新京舉行之滿洲能率大會之日本能率聯合會代表百六十餘名、經滿洲能率協會之斡旋、分爲ABC之三班、決視察滿鮮華之產業、

▲A班（華北北鮮產業視察團）、五月十日、自新京出發、於視察北京、天津後、返還新京、然後再視察羅津、淸津、廿日於京城解散、

▲B班（北支產業視察團）、五月十一日、自新京出發、於視察天津、北京後歸滿、十七日於奉天解散、

▲C班（北滿華北產業視察團）、五月十日、自新京出發、視察哈爾濱、經過奉天再往北京、天津、十八日於天津解散、

協會委員增强
意義與使命之重要性

【新京專電】協和會中央本部委員之增員、對於今後該會自態及其方向、提供幾多問題、殊值重視、即星野長官、岸谷兩次長、及其他政府首腦部吉野滿業 富田興銀 坪上滿拓各正副總裁海軍三品少佐等、新近參加、不僅人的充實、更將政治的前進一步、對於政府國策決定、可獲得積極的發言、鞏固政府背後機關之母体的地步、如斯、實質的乃本質的機能之一大轉換、在與政府互爲表裡一體的存在意義與使命、漸次附加重要性、殆於協和會發展史上、劃一新紀元也、

山口氏再出馬 活躍堪期待

九日發表之協和會中央本部委員中、前牡丹江省次長、於協和會之黎明期而活躍之山口重治氏之回歸、實對會運動之動向、贏有幾多之示唆、殊堪注目、該氏任牡丹省次長時、曾經刊行「協和會改造案」投生波紋、其後則因病辭職矣、此次之被請就任、其今後之活動、頗極饒有興味云、

光陸影院 一幕騷擾
休息超過定時 觀客鼓掌被毆
"退票者"帶至經理室

城內光陸電影院、於九日午後八時三十分休息時間、超過定例十五分鐘間、至九時餘、猶未開演再場、乃引起全體觀衆之非難、鼓掌者有之、作嘯者有之、一時秩序大亂、當時有該院負責人揎袖而出、揪住坐於後排之某甲（因彼鼓掌）飽以老拳大批其頰、被打者慘叫哀鳴、因此衆觀客大譁、叫罵退票之聲蜂起、該院見羣情騷然、又派一身着洋服者、登臺大聲發言、居高臨下、態度凜然曰『誰不滿意、誰退票跟我來』斯時、乃有一觀客起曰『吾退票』、於斯、乃由該人將聲言退票之觀客帶往樓上經理室、不知如何完結、旋彼又重行上臺曰"還有誰退票"經此一番暴行之後、全體觀客爲之啞然、

義勇隊開始訓練

【三江】佳木斯市義勇奉公隊、自結成以來種種組織、益臻完美、茲爲實施訓練、養成公精神、及素質向上起見、已於昨三日起、開始一部城西區奉公隊之訓練、亘四日間、由協和會担當指揮、此外每星期再行一次分隊訓練、其訓練號令如下、立正、稍息、向左右轉向後轉、開步走、立定、向左右轉走、向後轉走、常步走、正步走、跪上、臥倒、立起跪步走、常步走、左右轉變走、集合、報數、向前看、手放下、原地等、以上先施淺近術科之教練、逐漸高深云、

排共歌當選者 奉天張翼飛氏

協和會中央本部弘報科、懸賞徵集之排共進行歌、當選者、現已審查竣事、九日發表矣、其中滿文當選者、爲奉天市小南關搭家花園七號熊國主人張翼飛氏、本籍熊岳人、現在第一軍管區司令部參謀處供職、

▲排共進行歌

一、北天雲黯淡 舉世痛赤氣 旣禍國 復殃民 蔑棄禮義 破壞人倫 到處肆兇暴 放火更殺人 赤虜不滅 何以圖生存

二、黃種齊攜手 東方道義揚 尊君父 重綱常 風行草偃 化美俗良 反共殺公敵 男兒當自强 中流砥柱 淪胥禍同防

三、國際大同盟 防共策安全 禍福共 情義聯 同仇敵愾 力挽狂瀾 男兒英勇氣 熱血化艱難 排除共黨 造福億萬年

李中將赴任

【新京專電】新任之第三軍管區司令官李文炳中將、乘十日午前八時十五分新京發列車、經由哈爾濱赴任、

古物商買賊贓 被刑事逮捕

北市場署管內皇寺後四十一號住戶朱連增、年卅九歲、原籍山東省濟南人、原本小販、頃因古物一行、大發其財、於是棄行、日於皇寺一帶買賣五金之屬及銅鐵所製之破舊什物日前朱某、由竊賊手中購得錫製之鍋及其他日用什物甚多、事爲北市場署石玉榮刑事偵悉以其購買賊物、實屬違法、遂於十日上午十一時半許、將朱某逮捕、並將賊物如數起出、鞫訊之下、朱某供認不諱、同時朱某營此古物商、並未請領許可、竟自營業、遂致兩罪俱發云、

法院旁聽錄
犯罪事實並無積極證明
因被匪綁有人說他爲匪

于永泰鳳城縣人業農作、康德三年四月間投入匪首占北方帮內爲匪、聚集二十餘人、報字人龍、曾在鳳城及寬甸等處擄掠并擄民婦王氏姦淫、嗣因匪帮潰散、匪居家中、被人告發、經警抓獲送經鳳城分庭判處徒刑十五年、上訴奉天高等法院、因全卷被燒、發交奉天地方法院前次審理情形、業經詳誌本年三月五日本欄、現經二次審理、茲將筆錄記下、

問、于永泰你在夥一年當過胡子呢、

答、我膽當過胡子啊、

問、不是在鳳城界劇當滿投入占北方帮內爲匪來嗎、

答、膽有啊、

問、康德四年四月三日、綁佟子英人票以五百元贖回的嗎、

答、膽有啊、

問、佟子英在匪帮看見過你呀、

答、我也是被綁去的呀、

問、你看見佟子英膽呀、

答、我膽看見他、我的眼睛都被胡子勒上啦、

問、他怎麼看見你啦呢、

答、我說不上啊、

問、佟子英說在寬甸一道溝看見、你也膽綁置、也膽受拘束、不是當胡子是什麼呢、

答、實在膽有啊、

問、你父親也說你當過胡子啊、

答、我父親膽說過吧、

問、你有多少錢呢、

答、我膽有錢哪、

問、旣膽錢綁你作什麼呢、

答、我也不知道啊、

問、高王氏是你幾時擄的呢、

答、不是擄的是我拐走的

問、高發（高王氏之夫）說你在康德四年四月間去兩個人搶的嗎、

答、他是那麼說呀、

問、在案卷被燒以前你都認啦、

答、在警察局誰也都得認哪、

問、你怎麼認的呢、

答、亂七八糟的我也說不上啊

問、你說在鳳城獾子背綁佟子英人票以五百元贖回的嗎

答 我不知道啊

問、你曾舉過佟子英當証人他到案也說你當過胡子嗎、

答、鄉下人見官不知怎說好啦、

問、另外你還有什麼証據呢、

答、請法官調查吧、

問、調查什麼呀、

答、調查我究竟當過胡子膽呀、

論、調查過啦、」

未答、

檢察官李冉生起立陳述意見、本案事實明瞭、實犯懲治盜匪法第二條第五款、應處徒刑十五年、

指定律師原興華起立辯護、本案被告人犯罪事實、幷無積極証明、請貴院宣告無罪、

審判長宣論、本案今天辯論終結、候判畫押下去吧（閉庭）、

天氣豫報

十一日 北西風 晴

昨日溫度 最高 九度四 最低 六度二

患吐血肺病咳嗽者注意

肺病咳嗽藥

效驗證明

定價

各縣代理店

招募汽車學生

○敝學校爲鑒於目下汽車運轉手人才之缺乏、與社會之需要、乃廣行募集練習學生、如願入學者、請即來校報名、得獲免試之優遇、學成就職、甚爲容易、機會不再、時日無多、請速爲要

本校內容

一、滿人學生在學者三百餘名

一、實習車輛二十餘輛

一、一切實物模型設備完全

一、第一第二實習場廣大

一、教室、宿舍之設備完善

一、教授滿人專任

一、使用之教科書爲滿文

內容完全 教授責任

○本校滿人畢業生就職於奉天交通公司者已超過百餘名

○創業以來之畢業者數千餘均活躍於滿洲各地

○附設修理養成部、工作機器精密測器、特殊工具等設備、投資萬餘元故稱完善、

歡迎參觀

國際自動車協會滿洲指定學校
滿洲國政府公認 東亞自動車學院

奉贈說明書附郵票二分即寄 奉天商埠地三經路八緯路 電話二一一二四七九番

美國炭坑大罷工
參加人員達六十萬人

據紐約電訊稱、美國產業別組織會議（CIO）議長路易斯氏所率之美國坑夫組合、最近曾經兩月、關於勞働者雇傭契約問題、與炭坑主方面有所交涉、於五日此交涉竟告決裂、CIO支配下之全体坑夫組合、即時開始總罷工、此次罷工、參加人員約有六十萬六千人、實爲前所罕見之大罷工、其於產業界之影響、似甚大、爭議之起因、以兩月前、CIO配下之坑夫組合方面、關於勞働者傭問題、與炭坑主方面開始交涉、要求訂立新契約爲發端、其後由白金思勞働長官斡旋、磋商辦法不料炭坑主、坑夫組合双方、均固執其主張、不毫相讓交涉未有進展於五日坑夫組合方面、所要求之主要點、

一、對勞働組合、與以優先權、即爲雇傭者、應限於雇傭組合員、

一、勞働保障條項、即爲對全體勞働者、均平等予以工作、

兩項目、全面的被拒絕、交涉乃告決裂、又以此炭坑罷工、出炭額減少、市場即時受深刻之影響、鐵道公共事業、軍需工場、製鐵所、旅館等、煤炭頓告飢饉、頗爲恐慌、此次事件、如不急速解決、炭坑罷工風潮、尙有波及其他產業部門之兆、藏有進展至美國產業市場最大勞働爭議之可能性、

大腿富有誘惑力的影星
好萊塢選出三名

好萊塢眞是一個無奇不有的地方、尤其女明星的一切更是使人們視爲、離奇和出新花樣的目標、什麽那位女星的眼最美、齒最白、體格最富標準等等、眞是不一而足、最近又有一個新花樣、就是說女星中的大腿誰最富有誘惑力呢？這是紐約一個影迷團體在本月初所討論的問題、他們（或她們）選舉的結果第一是桃樂珊拉摩、第二是金姬蘿滿絲、第三屬碧蒂克拉波、他們認爲瑪琳黛瑞茜愛琳娜、鮑惠爾等人的年紀已大了、相對的、她們的大腿之誘惑力也減低了、宋雅海妮的大腿很富於肉感、但是他們覺得她的大腿較短些、

世界珍聞及其他

敗將宋哲元現已半身不遂
現匿居廣西陽朔山中

宋哲元、在蘆溝橋畔一聲槍聲、而作成此次事變之發端、使今日之中國捲入歷史上未曾有悲慘戰禍、爲事變當初之責任者、其後消聲滅跡、意信斷絕、彼當北京完全陷於孤立、華北之天地被圍於砲烟中之時、在人心慌慌之空氣中、七月二十八日夜半與前北京市長秦德純及第三十八師長馮治安等相携秘密乘汽車由西直門而離北京城、

自離城後、即與敗走之二十九軍、同時由河北平野展轉後退、因日軍之急追、已急追至華北之中原、以及山西、至該年年底已由河北省南部進入山西省東部之山嶽地帶、其後彼僅與手下兵丁暫彷徨於山西省之山間、更被追擊、向陝西省內遁走、傳聞其每次灼爲中央軍督戰隊所驅、幾度由黃河渡河、被追山西省、河北南部之戰綫中、將慘敗之身一時潛伏於該省南部之洞窟中、其後關於彼之行動無判然之消息、宋哲元之名、已漸次由世人之腦海中消失以去、與彼相同爲馮玉祥麾下之同僚軍閥事變前爲華北之實力者與其並立於雙壁地位之山東省政府主席韓復榘、負濟南放棄之責任、在事變勃發之翌年一月、在漢口被處死刑、山西之王者閻錫山、自太原失險以後、敗殘之軀即曝露於陝西、山西山間之雨露中、對日軍挑戰開始戰端之宋哲元、當然成爲與殘敗雜軍將領相同之運命、彼幾度追韓之後被追問戰敗之責任、曾一度傳聞被槍決、邇來關於將近二年消息完全斷絕之宋哲元之近況、最近南方傳述珍奇之此次事變歷史人物宋哲元之消息、又喚起當時之記憶、據傳彼現在廣西省首都桂林南方一百公里山間一縣城陽朔、在華南之烟雨中、爲不足百人之衞隊、與秘書家族等所護衞、正調養其半身不遂之病軀、傳聞只以散步養魚度其殘敗之時日、以下係由訪問陽朔之一旅行者所帶來之宋哲元之近狀、

站在馬鞍山溪谷之間、在去年以前在河流西岸尚能遠見廣闊的甘蔗田與簡陋的製糖工廠、但今日、在此甘蔗田之一部分、以新竹垣圍繞、在幾棵甚高的棕櫚樹下、有三所平房、分散建築、此地名爲進德新邨、陽朔的居民均知此處爲宋哲元之別莊、走進竹籬之門、通過一片竹林、有小房兩間、一爲號房、一爲汽車房、循路前行稍一轉灣、即站有肩荷上刺刀的步槍、並握有二十九軍最著名大刀的侍衞經侍衞投名刺、煩山秘書主任高子厚只能够在院內散步、宋氏家族代表宋氏婉曲謝絕與往訪者會見、高秘書是山東人、曾任過察哈爾省政府秘書長之職、談論宋之近況如左、

『宋氏最近在陽朔已就軍事委員會委員之職、現正向蔣請假、一俟健康恢復、赴重慶處理事務、此地僅有夫人、小孩、秘書等數名及衞隊六十餘名、宋氏疾病、似猶需兩個月方能恢復、晨八時起床、夜十時就寢、日常生活爲寫他讀經與散步、』

宋哲元本年、五十六歲、事變勃發以前、任爲冀察政務委員會委員長、一手掌握華北政權、爲號令十餘萬二十九軍將兵之北方王、思及當時的聲勢與威望、今日竟陷於半身不遂之敗將、實爲過分悲慘之轉變、現在宋哲元在廣西內地、療養其半身不遂之殘軀、每日朝夕、不知其作何感態云、

北京將舉行國際狗展

北京市國際蓄狗展覽會、定於本月二十日下午一時至四時、在東交民巷東口法國操場舉行、聞北京市長晉龢及公用局局長張璧等均贈銀杯、以作獎品、該會辦事所在東交民巷桂落第大樓四號 連日前往報名參加者極夥云、

北京梨園祀神
獻神戲爲"萬國來朝"

陰曆三月十八日、各戲班循例祭神、今年北京各戲班聯合舉行、地址在梨園職業公會、時間爲係上午十時、凡屬北京之名伶、一律參加、董鳳年于永利等忙碌竟日所演獻神戲爲富連成科班諸生合唱之『萬國來朝』、由蕭長華氏之倡導（霍文元帮助製曲）、各戲園亦停演一日、夜戲照常云、

劉文島脾氣最暴燥
在國聯會遺笑列邦

相傳劉文島的脾氣最暴燥、記得有一次國聯大會開會、劉是華方出席代表、因爲某一件提案在會議中失敗了、他便向首席代表顏惠慶大發脾氣、走到樓梯上還在破口大罵、引得各國代表和新聞記者都爲之側目、騰笑國際、顏惠慶氣急了！便向黨府提出辭呈、結果這位劉代表受了一番申飭、纔算完事、

日學術振興會派學者隊
研究黃河文明遺蹟

據東京七日電訊稱、與西埃及文化並稱於世之所謂黃河文明、其貴重遺蹟、因損於風雨及兵火、恐無昔日之形態矣、但日本學術振興會、以爲如斯遺蹟、若徒事放任、頗屬遺憾、故計畫派遣網羅日本考古學及史學權威者之大規模學者部隊、以資有所貢獻於東洋考古學及史學、目下節節進行準備中、該會必以五年繼續事業、每年均派遣數班之學者部隊、本年度派遣之第一回候補者將選左列諸氏、

學士院會員池內宏（東洋史）、京大教授原田淑人（考古學）、同加藤繁（東洋史）、同長谷部言人（人類學）、京大總長羽田亨（東洋史）、同教授西田直二郎（日本史）、同梅原末治（考古學）、

董康氏近倡議
影印庫四全書

乾隆時頒四庫全書儲之於七閣、爲文化事業中亘古未有之盛舉、以故乾嘉學術突過前明、此爲識者所熟稔者、前於戊巳之交、徐東海曾批准影印四庫全書後、因東海辭職、此案遂致寢沉、曩年董康在洛中、創議賡續影印此書、頗爲內藤狩野諸博士所贊同、嗣教部召集會議、有四庫珍本之刊、雖依據上說、然所選擇以得自永樂大典本宋元人經說爲限、殊不足以發揚全書之宏旨、文化協會評議員董康、以此次實行日華提携、非從事此等偉大工作、雖資永久之締結、故提倡集資開印、頗獲友邦日本之贊助云、

蓮花落（續）

觀衆

以老太太爲最多、雖然西單商場是一處蓆棚子、但富貴之家的老太太去看蓮花落的也不少、因爲眼睛瞧着落花落心中一面回憶着自己的青春時代足以起浮一種美麗的過去的夢境

說來

或者會有人不相信、蓮花落迷胡人、竟有的當了衣服預備買米的錢、走在途中轉道蓮花落的場子裏、一直花完了、到了散場才醒悟的、並不乏人、

蓮花

落的場子裡、收錢不多、也沒有一定的次數、有了多化、沒了少要、忙就少看一忽兒、不忙就多坐一刻、蓮花落詞、聽慣了很受聽、衣服起來也非常入時、『包頭的』裝飾起來、和先十五年的時髦女人一個樣若不怎麽老太太看着合適呢、（完）

古物出土
橿原神宮外苑發掘
各年代珍貴遺物

據橿原電訊、爲紀念皇紀二千六百年之橿原神宮外苑擴張工事、在奈良縣土木課指導之下、節節進行、與此相併行之縣史蹟調查會、以京大考古學教室末永雅雄氏爲主班而調查中之上代遺物研究、最近良好的得收穫、各年代代表的遺物之發掘、即出土品爲石器時代之繩紋土器外石油罐二百箱、彌生土器三十個、其次爲金屬時代之土師祝部土器外合計百箱、更有日本中古史上之解謎奈良平安朝時代之井掘立柱各十六個等龐大數目、經此等出土品、知橿原文化在畝傍山東方、可證明日本國創業之際、於畝傍山之巽定都之古事記與日本書紀之記錄、對於上代生活樣式之各面考察上、提供以强力新資料云、

沽上舞星李雪
近在唐山結婚

天津有名之文藝舞星李雪、覺得如意郎、已於五月三日在唐山鴻宴飯莊結婚、該日之情形、因地處普通城市中、一切均感於不甚方便、且李姝始於二日抵唐、至時間又促感、迫草草舉行頗多趣事、是日正午舉行婚禮鴻宴飯莊門前懸燈結彩、房內擺設禮堂、佈置頗簡潔、新郎因係當地名人、故兩家友好參加盛典者約百餘人、頗極一時之盛、特請當地商會會長爲之證婚、某局長爲之奏樂、（因當地無音樂隊之組織故僅由某處借來風琴一架、）喜車設備尙周全、新娘下喜車、但見裝盛豔服、白色頭紗、手持紙製花球（聞此花球爲臨時以各色紙花湊成者）、雖無拉紗小孩、乃用新郞攙扶步入禮堂、於風琴樂聲之下、婚禮即成、行禮畢、一般友好起哄之聲遂起、大包綠豆（因當地無紙花）齊飛、打得一對新人抱頭而遁、逕赴新屋度其結婚儀式雖因地而略簡、但正經其事、極呈熱鬧云、

北京一位名士的太太
天天到公園去撒小米

天下古怪脾氣的人太多、可以說什麽都有、北京中某名士而兼畫家的夫人、她的脾氣就特別、她每天清早起來、不論寒暑陰晴、都得打着一把旱傘、跑到中央公園、在春明館一坐、吃碗雞絲湯麪和一碟包子當點心、一直坐到晌午、這纔腋着回家去吃午飯、這不算稀奇、她只要一走進公園便把帶着的一口袋小米、一把一把的抓出來、撒着餵麻雀、以撒完爲止、這是她每天必修的功課、多少年有如一日

日本東京帝國大學士何若編

日華辭典

日文研究唯一之書

本辭典之四大特色

1．蒐集豐富 本辭典搜集單字凡三萬餘字爲國內最完美之日華辭典

2．材料新穎 凡日常應用之單字以及現代語、無不俱備、蔚爲大觀

3．解釋簡明 本辭典之解釋、簡明扼要力避含混、俾學者檢查一字得到一字的正確意義

4．校訂正確 本辭典之校訂、先後達四五次之多、其間錯誤絕少、爲其他辭典所不及

全書五百餘頁．精裝一厚冊
實價二元五角．特價貳元正
▲寄價壹角八分▼

奉天小北門裡
大東書局總經售處

第三次株金繳納應注意之事項

茲將本社第三次株金【股款】繳納事項規定如左前於三月二十五日業經通知各株主茲因繳納日期迫近務祈如期繳納爲荷

計開

一、繳納金額 每壹株金拾貳圓五拾錢

一、繳納日期 康德六年五月三十一日
但逾期後對於繳納金按每百圓一日金四錢之比率徵收違約金

一、代收株金地點
日本興業銀行本店、同日本橋、東北、富山、名古屋、大阪、神戶、福岡各支店
朝鮮銀行本店、同東京、大阪、神戶、下關、大連各支店及大阪西區出張所
滿洲興業銀行本店同安東、奉天、哈爾濱、齊齊哈爾各支店、滿洲中央銀行總行、同吉林、奉天、開原、撫順、營口、安東、哈爾濱、齊齊哈爾、大連、義縣各分支行
各地郵政局【限於利用轉賬儲金者】

康德六年五月十日

滿洲電信電話株式會社

遺失地照聲明作廢

照名	原照上	現行政區劃上	面積	四至東南西北	種類號數	發給年月日
王福順	呼蘭屯	呼蘭保錯草溝西村	四晌	河 分水 本 孫	淸字三三九四	民國七、十二、八
王殿揚	呼蘭屯	呼蘭保西錯草溝村	四晌五畝	河 董 分水 趙	淸字三三六五	民七、十三、八
王世海	明水屯	呼蘭保明水泡上屯	七晌五畝	唐 河 高 張	淸字一七〇三	民十二、一、二六
于明升	富太屯	富太河村管大院屯	二晌一畝七	水壕 本 分水 王	淸字一六七三二	民七、十二、三〇
常耿端	紅土屯	三棚碯村紅土西屯	拾四晌	河 宋 道 常	淸字不詳	民七、十二、三〇
溫吉祥	呼蘭屯	呼蘭保孤頂子西村	七晌五畝	張 孫 分水 分水	淸字三三〇〇六	民十一、二、二七
王富	呼蘭屯	呼蘭保老道溝東屯	七晌五畝	分水 劉 山頂 齊	淸字三三三九 升字〇八九三八二	民十一、三、二十 民十九、一、一
秦用賢	帽山屯	吉昌村帽山屯	拾一晌	本 本 本 本	升字不詳	民十七、六、三〇 民九、十二、十二
劉玉春	太平屯	牛心頂子甲太平屯	拾六晌一	劉 河 池 王	淸字四九一三九六 升字〇六五三四六	民國十四年二月十四日 民國七年五月五日
劉玉江	太平屯	牛心頂子甲太平屯	〇六晌〇	劉 河 本 遲	淸字二二二四八一	民國八年三月廿七日

右記執照於大同元年匪亂遺失王福順等七名毀傷秦用賢一名除聲請磐石縣補發新照外特此聲明作廢

磐石縣 王福順等謹啓

贈券

憑券特價贈送 摩登C字赤美金首飾八種

八大精美摩登首飾特價贈送

本行經售美國精美摩登C字赤美金首飾華北各省久負盛名今爲在滿洲推廣營業證明品質高超起見乃不惜鉅大犧牲最精美首特價贈送以便滿洲人士試用特在數十種內提出多購乞從速左列八種每種一千只分裝一千盒贈完爲止機會告費滿洲國幣一元即贈精美摩登首飾一盒憑此贈券祇收寄費不出廣實收即郵票一百分合洋五角信匯免寄不通之處郵票代價五扣鈔票若有遺失不負責任

1 精美赤美金戒指一只　5 立體赤美金戒指一只
2 赤美金刻花戒指一只　6 玲瓏紅寶石戒指一只
3 怡莫克白金戒指一只　7 精美赤美金耳環一對
4 赤美金平圈戒指一只　8 鮮艷鑲寶石耳環一對

（意注）此廣告祇登一月憑此贈券一紙最多限購五份天津門市仍照原價【一京】

天津特二區牛家台三號

美辰行啓

理想的家庭藥

一盒斷根

臼杵牌

解熱消炎（感冒·强心·快神）

後藤散

立止疼痛（神經痛·頭痛·牙痛）

軍旅必攜

好評噴々

總經理 日本藥業會社

大藥房均代售

LAXATOL 緩下劑 拉克沙妥兒片

便通之於健康者 普通每日必大便一回至二回 若連續數日無大便時 定感不快 腸蠕動機能因之生變 續發種々之疾病 時因腸內繁殖各種細菌 而起腐敗現象 因之發生有毒物質 經腸管壁被吸收於体內 結果惹起頭痛・眩暈・嘔心・不眠 遂害及健康 就中於婦人・小孩及患心臟腎臟病者爲害尤甚

新緩下劑「拉克沙妥兒」乃根據眞正的學理而製成之新藥 早爲全國醫家所賞用 臨床上須臾不可缺之藥物 奏効卓著 百試百靈 無味無臭 雖婦人・老人・小孩 均易服用 久用不成習慣 用後數小時間 即可無痛排出多量之軟便 是爲本劑之特徵 而他藥所不及者也

包裝
片劑 一〇片 五〇片 一〇〇片 各一瓶裝
粉末 一〇瓦 二五瓦 一〇〇瓦 各一瓶裝

製造兼總發售處 株式會社 鹽野義商店 大阪市東區道修町三丁目

奉天支店 松島町十四番地

濱江特刊 第二〇九號
盛京時報北滿總支社
社址 哈爾濱道外地段街一號
電話道裡三三〇三番

第一回區長會議 六日在市署舉行

今後市內之區政事務益强化

哈爾濱市公署區政股爲謀市內區政事務之强化、故定決於五月六日午前九時半在市公署四階樓上會議室召開康德六年度第一回區長會議、市區政股因鑑於會議期限切迫、連日以來對於各種議案積極準備給果現已就緒、關於此次會議案容主要者分別探錄如下、

一、防空演習實施關係事項

二、槍後復援會結成關係事項、

三、鄰保委員制度運用改正關係事項、

四、區別青少年團結成關係事項、

五、協和會地域分會結成關係事項、

六、防水組合結成關係事項

七、春季大掃除實施關係事項、

八、商工關於其他事項、

除以上各議案準備研究外、並於六日正午由市長副市長以次各處科長並各區正副區長均參加外、假市公署門前舉行紀念撮影、當日下午一時起全體齊集於宴賓樓飯店、開催懇談會、現在業已分別通知各區長屆時參加會議云云、

行路俄婦被拖車中 拉至郊外輪流無理

因求婚事被拒惡徒出此劣行

馬家溝教堂街六十二號住戶俄人阿克力、年三十歲素日開小舖爲業、其妻尼庫力那、年二十五歲、姿容秀麗、於四日午前九時許因事外出、將抵協和街拐角處、遂由身後駛來番號不明小汽車一輛、忽然停止由車上跳出滿人怪漢二名、將俄婦拖於車上、一人按嚇俄婦禁止聲張、一人駕車向莫斯克兵營急馳中、俄婦意爲遇匪被其綁架故未與其抵抗、迨車抵莫斯克兵營附近某一黑暗小屋、二怪漢下車將俄婦拖入屋內、二名怪漢均口操流通俄語向俄婦强求婚事、俄婦因亦有夫、當時拒絕其求婚要求、二色徒見求婚不成、怒髮沖冠、遂將俄婦在該小屋內輪流無理後、將俄婦棄於屋內登車逃之夭夭、俄婦立即至南崗警察署報告哭訴被汚經過、警察當局因光天化日之下、惡徒竟敢公然搶刼行路婦女輪流無理極爲慘惡、現在正張佈警網搜查犯人中云云、

潛逃未果

道外保定街門牌三十三號住戶張廣南年三十歲山東人、以拉洋車爲生、素日省吃儉用、始略有積蓄、於去年經友人介紹娶張某之女爲妻、於結婚之後夫婦感情甚佳、不料張氏後受都市惡習薰染、專講戀愛及摩登、因其丈夫月間收入甚微、僅足生活而已、然能供其揮霍、因此各走極端、張氏每乘其夫外出工作之際、即依門賣俏、終日不安於室、日久天長即與同院住戶拉洋車之胡成業者年三十三歲拘搭成奸、初則陳倉暗度繼則熱度日漸增高情恐被張某睹破密秘由二人協議之下、於是於前日相偕潛逃待抵香坊車站、將欲購買車票時、二人鬼鬼祟祟、舉止慌張、被該站鐵道警護隊員窺破、遂上前加以盤詰、二人更爲驚慌、言語支離、經嚴重審訊後、胡供認拐帶不諱該隊因胡拐帶有夫婦罪難恐過、故轉送正陽署羈押云云、

警察廳計劃增添 消防大汽車三台

哈爾濱警察廳統計客歲本市一個年間所發生之火警次數、共達二百十六次之多、其平均約隔一日間即能發生火警一次、而受此災害之損失、共計約三十四萬餘元之鉅額、當局有鑑及此、爲謀防止火警之頻頻的發生計、除一面廣汎的對市民加以防火之普及的宣傳外、同時並謀積極的擴充消防能力、計劃增添消防大汽車、現下本市內所有之消防車數、共計消防本署及第一、第二、第三各派出所、共爲七台、全部均爲自哈爾濱市公署所移交者、且均經使用相當年數、假如一旦有事之際、殊感不敷應用、且對於活動上亦均有極大之不便、故當局計劃增添最新式消防車、以配佈於市內各消防機關、購入新車三台而後再漸次更謀增加運水用之水槽云車以逐次建樹堅固之消防陣容

青少年團大會

協和會濱江省本部乘管下各縣旗市所派遣青少年團赴新京參加五月二日宣詔及國民青少年團總動大會現已返哈之機會、故於五月四日下午二時在八區運動場舉行濱江省管下各縣旗市青少年團大會、同時並舉行團隊旗樹立奉告祭式典、當日參加者計有省下各縣旗市青少年團代表、哈市青少年團義勇奉公隊、市青年訓練所青少年團開拓義勇軍等約一萬餘名參加之下盛大舉行矣云云、

優秀代用品展覽會 成績極爲良好

每日參觀者計達千數百人

在此非常時局下、爲喚全哈市民對於廢物利用、特由滿洲國發明協會、特許發明局、省公署、市公署、哈爾濱鐵道局、商工公會等關係機關主催下、於二日起在本市道裡水道街哈爾濱會館內三階、開催優秀代用品展覽會、共陳列之化學工業原料、皮革、膠皮、金屬、纖維工業、及商工省磁器試驗所、並工藝指導所之參考品等、約達三千餘種、在此非常時局下、對於優秀之代用品、無料任一般市民入內參觀、自開行展覽以來、成績極爲良好、每日參觀者計達千數百人以上至本月六日爲止云、

警察職員表彰式 在警校隆重舉行

濱江省警務廳、爲鼓勵管下之警察職員素質向上、乃擬實施警察職員之表彰、茲經研究結果、已決定對於本省服務五年以上成績優秀之警察職員、各縣旗警務科、警察署、及警務廳之警察職員八十餘人、特於前(二日)午前十時五十分、在濱江省地方警察學校內、隆重舉行警察職員表彰式典、由省長親手表彰、至於被表彰之各縣警察職員、則每縣旗派代表來省共有代表廿六人、其獎品、除表彰表外、尚有賞品及手表一只云、

取締暴利規定 市街房屋賃金

【阜新】阜新縣公署、鑒本市戶屋賃價、屢漸騰昂、長此以往、若不急謀設法調濟、殊有碍民生之安定、該縣長有鑒於斯、故詳細酌核戶屋賃金、佈告週知、爲佈造事、查本縣近日以來、對於房賃價金、等等不齊、有逐漸騰昂之勢、若不急謀設法調濟、實有碍民生之安定、本縣長爲維持人民生活之穩固起見、是以依照暴利取締法令第一條之趣旨、將本縣城內、及孫家灣街新邱等地、房賃價金、依合理化的、規定如左表所列價額、合享佈告、商民人等凛遵勿違、于咎切切此佈、

	磚造鋪店	日本式磚造住宅	土造鋪店	土造住宅
城內大小什字街	新五五舊五〇	新三五舊三〇	新四〇舊三五	新二五舊二二
城內其他地址	新四八舊四五	新三五舊三二		
城外	二七	二五	二三	三〇
附近地址	三〇	二五	二二	二〇
	二二	二〇	一八	一五
孫家灣街	新三二舊三〇		新三二舊三〇	
	二拾	一八	二〇	一八
	二十	一八	一〇	一八
新邱街	一八	一五	一八	一五

得加賃金二分之一

一、本表所規定之賃金每間年額之表示且指每間長約六米寬約三米而言若面積過大過小者共賃金得伸縮之、

一、租金以年計算者一次須交納半年間之租金以月計算者一次須納一月之租金

一、租用廂房者得照正房每間年額少國幣四元、

一、其租用於店鋪及住宅以外用者其賃金得由兩方相宜規定之、

一、租戶非有特別不法事故或租金未超過一月以上或非房主自己佔用不得將前租戶驅逐或另租他人、

一、日人租用滿人房間而日人自行修理者其租金與契約得由兩方自行辦理之、

一、自康德四年十二月末日以前建築者爲舊自康德五年一月以後爲新、

一、租房之泥抹零修由租戶担負辦理其由房主辦理者須向租戶索取相當之料金、

新舊兩市長 舉行交接式

哈爾濱市公署、於本月三日午前九點半、在該署會議室內、舉行馮前市長之離任及趙新市長之履新式、茲悉奉命榮轉北安省長之馮廣民氏、已於四月午前九時三十分搭亞細亞列車出發晉京就任參議並籌備所長之職云、

黑井博士 病陷重態

【新京】於確立滿洲國保健行政繼續爲莫大貢獻之保健司技正黑井忠一博士、因職務繁劇、碍及健康、以致於六日午後在日滿軍人會館出席開拓總局關於開拓事務之會議、於事畢歸寓之後、不意在其崇智路四一〇之自宅、突患腦溢血之症、而猝倒於地、雖以新京市立醫院長之山口淸治博士爲主治醫、努力從事治痛、但依然半身不隨、殊呈昏睡之狀態故陷於主態云、

爲謀就學者之普及 實施教育擴充

省公署當局之計畫

濱江省公署、鑒於國家健全發展、爲實施基本教育、及爲達成教育行政之向上、以及就學者之普及起見、乃實行教育施設擴充、茲將當局之計畫誌之於下、

一、就學者、就學兒童數、並無學文盲數之澈底調查、同時設置調染委員會、

二、學校私塾、民衆教育館、共他教育機關之現狀、並街村民教育程度之調查、全縣教育總動員、

三、教員素質之向上、

四、教員待遇之改善、

五、學校基本施設之充實、

六、校舍之增加改築及新築等、

七、民衆之向學心、及涵養工作、並就學之獎勵、

八、小學校之擴充、街村設置、一村一校主義澈底、私塾、(義塾)成人教育機關部落、集會所等之整備並設置、

九、學校基本之擴充、

十、滿溝及一面披之新設學校、

十一、農業學校及實業學校之年限延長等、

齊市協和會 市聯會舉行

【齊齊哈爾】康德六年度協和會齊齊哈爾市聯合協議會、亘五月八九十三日間、在省公署禮堂舉行、第一日八日午前九時於分會代表三十三名之外趙本部長王市本部長以下部本職員及關係機關代表百餘名出席之下、實施任命關會議長及副議長設置各種委員會、報告本年度市聯決議事項處理經過說明各機關施政方針、次以緊急動議決議對日滿兩軍致感謝電報、午後零時半暫休憩、午後朗讀宣誓文、關於議案整理報告審議會自體關係社會關係議案午後五時第一日終了云、

考取煙政服務員

【西安】西安縣煙政關係人員、因事缺額甚多、而需用亦不能稍緩、縣當局於日前考取此項人員計錄取者、管煙所主任鄭申洲、僱員傅育仁、司計韓國軒、傭人王永禎等十數人、經縣當局發給委任、均到各管煙所服務云、

哈爾濱鐵道局 節約汽車用油

哈爾濱鐵道局、除此物價飛騰之時、各處消費、尤應節約、爲期節約公用之小汽車之賓進油計、乃將局長及副局長用之小汽車、減少爲八台、並希台小汽車二台、及其他十三課長用小汽車減少次數、現正由庶務股、向交通會社購買電車及大汽車車票中、如事務必要時、可領取電車及大汽車票使用云、

治愈咳嗽痰喘風寒麻木腰腿疼痛

啓者敝人素快咳嗽痰喘之症春秋兩季咳嗽不止隆冬猶重痰喘上湧行動困難兼之兩肋疼痛心腹滿大口吐痰痰中帶血每到夜間痰堵咽喉呼呼作響夜之不出嗆之不下雙腿跪臥氣不足用腰腿疼痛夜難安眠迭經延醫診治服藥多劑毫無效果嗣幸在鶴春堂前後購買化痰丸三盒服後飲食遞見增加夜可入眠面目而紅潤所有咳嗽痰喘一切重症即經痊愈再有敝人內兄在外經商身受風寒腰腿肩背俱痛不止且四肢麻木手足寒冷筋骨酸痛腿軟手戰行步艱難久之小腸疝痛漸入半身不遂之途屢經診治受盡針刺服藥之苦卒無功效又經敝人在鶴春堂購到風寒神效活絡丹一盒服後頗著奇驗腰腿不痛手足靈便繼續服用不到一月行動如常飲食增多身體健爽所有風寒麻木腰腿諸症一概脫體所幸鶴春堂出售各藥不但治愈敝人重症又將內兄風寒各病服藥皆愈獲此靈藥無以爲報唯有在親友及海內同胞之前有患以上病症者代爲介紹藉資表揚謹將敝人照片登列報端用申謝忱凡有患者速往購服方慶同登康健之域茲將該堂藥價列下外埠購藥不加郵費化痰丸小盒十付價二元五角大盒二十付價四元風寒神效活絡丹小盒十付三元大盒二十付五元該鶴春堂藥店地址在奉天市小南關老爺廟前光明里十號

奉天大西門外復慶長 高永山謹啓

治愈經血不調

賤內於四五年前即患經信不年期前期後多寡不等早止晚閉或屢效屢發屢重或生氣而致產女故勢更加劇腹痛尤盛上至心窩下至小腹滿藏病之條塊胸心脹悶四肢若燒白帶尤多白而轉黃繼成淡紅色惡臭不堪汗出身虛時冷時熱醫藥罔效敝以爲敝處地僻醫淺乃赴東安省就各大西溝醫並時收集各方於安生載有餘耗金數百圓而病不加少依敝之環境對內之道義實屬盡並無代價實大失所望敝以爲命運多舛前生不德所致只可忍聽天命而待生死不料心誠天憐今春閱報竟有趙君鳴謝玉德堂之調經育生丸治愈其夫人與賤內同類之病敝以函購三盒續而服之皆奏奇效不想良醫束手成藥能將賤內之病治愈若飼時念實號之藥受恩莫忘故將詳由較明報端一者表明謝意二者代爲同病者介紹良舟普渡苦海爲懷經育生丸小盒製廿付國幣四圓大盒製四十付六元五角如外埠函購加郵費二角玉德堂藥店在奉天大南關利長油坊胡同八號

寬甸縣公署任鴻年謹啓

鳴謝治愈痔漏病

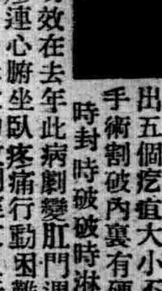

啓者敝人在求學時即常患大便乾燥糞便代血肛門刺癢常覺疼痛日後在要門後中生出小包一個並未在意以後在左邊又生出五個疙瘩大小不一疼如針刺施用開刀手術割破內裏有硬管流出膿血很多刀口時封時破破時淋漓黃水各處醫治服用藥未見如何功效在去年此病劇變肛門週圍腫脹破爛數塊在大便之時肛門疼連心臍坐臥疼痛行動困難屢用種種醫治療受盡各種痛苦花錢很多未收功效嗣經友人于君言伊內人患痔漏多年服奉天玉德堂藥店之滅痔除漏丸而得全愈永未復犯勸余購服此藥敝即購滅痔除漏丸一盒服後痛止破爛見小時有功效又購兩盒藥未服完病症全愈敝患此病十二年有餘永未斷醫治並無效果意想不到服用滅痔除漏丸廿多天病症除根可見醫藥治丸收效如同熱湯潑雪之快敝感念靈藥治愈之德無以爲報於是患病始未及治愈後的像片啓登報端略申謝意並介紹男女痔漏便血患者速服此藥速脫苦海而復健康外埠患者購藥去信玉德堂藥店即安滅痔除漏丸一小盒裝廿付國幣四元一大盒裝四十付國幣六元五角函購加郵費二角玉德堂藥店在奉天大南關大街上頭路東利長油坊胡同八號

鳴謝人公主嶺榮町一町目七番地 郭潤川謹啓

淋病

奉天大南關利長油坊胡同八號 玉德堂藥店

清淋丸專治男女急性慢性五淋白濁尿道痛痒淋糊便口小便時疼痛尿道腐爛濃水淋滴腸莖紅腫腎子腫痛有患以上各症無論新久概購此藥服壹袋即愈永不復犯每袋壹元外埠函購不加寄費

花柳梅毒

西黃丸專治男女各種花柳梅毒病症爛流膿流水餘毒後犯咽喉啞啞筋骨酸痛秋後復犯負責治愈無效退款不害生育永不復犯等病服此藥即能治愈不妨害一盒四元外埠函購加寄費兩角奉天小南關老爺廟前光明里十號

鶴春堂啓

化痣散專治 雀斑

此藥專治雀斑汗斑風火疙瘩酒刺痱皮癬面皮黑黃等症凡有患以上各症者速購此藥擦抹一袋即愈有改換艷容之功每袋國幣一元△外埠函購不加郵費

奉天小南關老爺廟前光明里十號鶴春堂謹啓

以上二種良藥各省各埠中外藥店均有出售

總發行 濱江省 泰華西藥商行

▲美人嫁於何人▼ ▲美病嫁於何人▼

青年慾火中燒情不自禁愛美人得美病今 凱福氏空前未有之新發明白濁斷根靈藥

▲巧拿淋丸▼ ○能治急慢性淋症 ○能治便白便血 ○能治睾丸發炎 ○能治久醫無效之痰白濁症 因內中有三大之聖藥

(一)即純檀香油精SANTAL(二)沙婁兒SALOL(三)梅天靈藍 METHYLONE BLUE此三種藥品均有利尿消、毒又合以殺菌滅淋、高貴藥品製造成丸、百醫百效、萬試萬靈、爲各國醫士臨床用藥皆稱爲最新最妙良方也、

每瓶國幣貳圓

衰老之關(解決)此問題(只有)現代强壯補劑 勃而興藥片

是調整內分泌 正常化之良葯

勃而興

有意想不到的 却病這樣快 是活爾蒙的效力

有意想不到的 頹唐能還少 是活爾蒙的效力

有意想不到的 服後能立子 是活爾蒙的效力

有意想不到的 性○生快感 是活爾蒙的效力

補腎聖藥 勃而興

功用 補腎壯陽 添○益髓 鞏固精生機能

主治 少年早婚 房○過度 精早○ 陽萎不舉

凡由破身太早、手○爲害、以致○精○精、精冷精清、子嗣缺乏、交換乏味、性○苦悶、生趣索然、腰酸背痛四肢乏力等症、可急服勃而興藥片立能恢復健康、添精益髓、誠爲補腎第一仙丹也、

○價目每瓶大洋二元

烏鷄白鳳丸

▲廣東新到▼ 烏鷄白鳳丸主治

▲一治婦女經血不調、經血紫黑、或淡紅或如泔水、腰痛成塊、血色不正、服之特別神效

▲一治婦女子宮寒冷、白帶過多、腹痛腰痛、癥瘕積聚、服之特別神效、

▲一治婦女血虧經閉乾血癆症、氣短咳嗽、午後發燒、心跳心乏、服之特別神效、

▲一治婦女產後腹痛、惡露不盡、瘀血凝滯、腹內有病成塊、疼痛難忍服之特別神效、

▲一治婦女久不受孕、或有孕墜胎、久慣小產、服之特別神效、

▲一治婦女衣睡不安、多作惡夢、驚恐成疾如同邪祟服之特別神效、

▲一治婦女面黃肌瘦、少食無眠、四肢軟無力、頭迷痛疼服之特別神效、

▲購買烏鷄白鳳丸者注意

烏鷄白鳳丸乃婦科第一老牌聖藥、風行南北遠近馳名、業經已數百年之久、凡購藥必須認明金鷄富貴商標、記準廣東老舖永安堂之烏鷄白鳳丸、遵不致誤、且此藥經本堂用化學配製成丸、藥丸小而收效大、功效耐久、掛糖衣容易服用、不外像蜜丸子腐敗變日久生菌而有他害也每盒二百五十粒、定價洋五元

注意減價 六扣四十天

因此藥初次到哈特別大減價六扣四十天凡購烏鷄白鳳丸一盒者者只收國幣三元一打者國幣三十元外埠函購不加郵費

滿洲國總經售處哈爾濱道外十五道街 金勃先大藥房

烏鷄白鳳膏

貼男子、先天不足、後天虧損、腎經虛弱、夢洩遺精、少年早婚、房事過度、下元虛寒、腰膝背痛、精液缺乏、子嗣艱難、腎囊潮濕、夜多小便、白濁淋漓、寒疝氣疝、腎子寒冷、偏墜、一貼女子經脈不調、月經不准、或前或後、經行腹痛、子宮寒冷、赤白帶下、寒血凝滯、久不受孕、久患小產、血少乾癆、崩漏不止、血色紫黑、或如泔水、面黃肌瘦、少食無眠、胸膈脹悶、五心煩熱、產後腹痛惡露不盡、一切血寒、貼之完全、功難盡述、筆難盡述、外並治男女老幼風寒麻木腰腿背痛、四肢麻木、半身不遂、腹中積寒聚均有神效、○定價每貼國幣四圓外埠函購貨款先匯

總經售處 哈爾濱道外中十五道街 金勃先大藥房

特別贈送 買一盒送兩盒

黃色補丸

黃色補丸 主治先天不足後天虧損五勞七傷房事過度手淫滑精早洩陽萎腎虧遺精乏嗣老年精衰精神困倦頭暈眼花耳鳴心跳夜不安眠凡由腎部所傷腰膝背痛痠軟無力形容枯瘦各症服此藥特別神效常服保腎安神身體肚健房事快美補血生精藥性和平男女老幼均可服用補腎扶陽開胃健脾增加飲食强壯身體萬試萬靈今特提出一萬盒作爲贈送之品以昭效力而便推廣定價國幣每盒二元五毛買二盒送兩盒買半打八元五角贈一打贈送處哈爾濱金勃先藥房

烏鷄白鳳丸黃色補丸代理列後

北京總經售處前門外西河沿八十四號三多藥行　奉天日站恆濟堂　大連德記全棧　大連華泰藥房　奉天大成藥房　吉林五洲藥房　江省德泰盛　新京中興藥房　營口洪春堂　洮南和發瑞　錦州同盛居　安東益增遠　鳳城德慶仁

孔學與人生

(仲智)

孔子自有其高尚偉大之人格。廣博深厚之遺教。光芒炳烺。久在人間。雋舊之士。耳熟於『德配天地。道冠古今』之言。心儀乎跪拜趨蹌。琴瑟鐘鼓之盛。以爲只須春秋兩祀。循例舉行。則八荒無事。天下歸仁而已。此泛言尊孔。固屬迂腐。抑知世上有公然非薄孔子。荒誕更甚。殆是一種反動作用。殊未知孔道。務在平正通達。極端適合人生要義。當茲春丁。略舉孔學之人生觀。固有使人道流暢通達。感覺汪洋甜適之情趣者也。

孔子哲學。殆完全出於周易。而周易之宇宙觀。爲生生故孔子對於生之一字。極口讚美。尤其對於人生。具無限意趣。抱無限濃情。絕不作悲觀。或厭世之想。故其精神所屆。曰『我學不厭。誨人不倦』。曰『其爲人也。發憤忘食。樂以忘憂。不知老之將至。』『在齊聞韶。三月不知肉味。』周遊列國。雖經千百阻難。而意興不衰。如在陳絕糧。從者病。莫能興。而孔子鼓琴自若也。其精神何其偉大歟！爲此偉大精神所支配之人生。爲向上之人生。爲創造之人生。故孔子生活。除刻刻向上。刻刻創造之外。無他事也。

乃孔子自道曰。『我祖述堯舜。憲章文武。』曰。『述而不作。信而好古。竊比於我老彭。』後人或據此即謂六經禮樂。無非先王政典。孔子未嘗著述。不知孔子人生哲學而推論之。則孔子實一創造家。而非因襲之保守家。六經雖爲先王政典。然一經孔子刪述。已一變三代王典之舊觀。近世康南海先生主張孔子爲託古改制。吾意頗以爲然。否則若純以保守論孔子。則何以解孟子所謂聖之時之義乎？唯孔子認定一時字。故其目光直注眾下。毫不瞻前顧後。時代之需要如何？而所爲之創造即如何。時間刻刻流逝。隨時代變化之人世需要。亦刻刻不同。爲滿足此種時代需要。故人世之創造。亦須刻刻不停。

但孔子雖尚創造。並不如今人以創造爲手段。以求其別種目的。孔子即以創造爲目的。而人生之問題。亦隨之解決矣。蓋人類生活。倘一詢其究竟。本無所謂。以無所謂之人生。而能使之流暢通達。汪洋甜適者。在生發其情趣而已。而情趣之所以能生發。即寓於新的環境之中。新者。舊之別也。人日處於舊環境中。精神日就厭倦。情趣日就消沉。久之生機索寞。悲觀生矣。反之環境日新。情趣日啓。新新不已。生意盎然。以水譬之。江河之所以不腐者。以源泉之日新也。積潦之所以穢臭者。以尾閭之不洩也。人之生活。正如斯矣。以環境日日改變。時時增新。精神乃能日日煥發。生趣乃能時時鼓舞。而環境之所以增新。即在人類隨時創造之中也。

吾之所以反對老釋者。正以其否認創造。日於舊環境中。消毀其精神。沈淪其生趣。終至於悲觀厭世而後已。然創造而不本之天則。或竟以創造爲手段。以達其荒淫肉慾之目的。亦非也。孔子認定創造爲人類本性之當然。故以創造爲目的。時時創造。時時革新其情趣乃時時生發。時時流暢。汪洋甜蜜之生活。乃得矣。而故由孔子人生。可以解決下列二事。一『專尚精神生活。否認物質創造者。』二『以創造爲手段。而達其物質快樂目的者』。

專尚精神生活。否認物質創造。如莊老釋氏。其生活不合理。已言之矣。若以創造爲手段。借以達其物質快樂之目的結果其生活之重心。必傾欹於外。乃至人生之憂樂。隨物質供給之豐絀爲轉移。如今世科學發達之結果。其影響於人生者。弊害乃至不可勝言。因爲科學所支配之人生。其重心完全在外。而不在內。全在外面之享愛。而失却內部精神之安定。精神與物質既失其調和。故以創造爲手段。以創造爲達其物質享受之目的。勢必至於蔑棄道德。勢必至於優勝劣敗。紛爭無已。

若如孔子。隨自然之天則。因時因位因才而爲合理之創造。且即以創造爲目的。有一次之創造。則開一層新環境。開一層新環境。則增一層新情趣。時時創造。時時增新。時時有情趣。則生意盎然。精神安定。以安定之精神。隨時享受物質創造之利。則物質盡爲人役。而人不役於物質矣。人不役於物質。則人生乃有意味創造乃有價值。

孔子曰。『吾知其不可而爲之！』蓋謂人當盡其本性。隨天則而爲合理之創造而已。豈有一毫私意於其間哉。故此等創造。爲公而不爲私。爲創造而創造。非爲個人享受而創造也。然創造成功。個人享受。即寓於其中矣。吾故認孔子之人生。爲適於人類生存之人生。爲極有價值之人生也。茲值東亞新秩序建設伊始。亟應循此方向過其生活。將見互助互生共存共榮。生機彌滿。人道全矣。懿歟！休哉！自生民以來。未有如孔子者也。

調濟身心不快 當推動靜二字

(秀)

朋友怎樣養成讀書的習慣已經說過了。那麼我們一味的讀書。於身體精神上又有莫大之害。避勉身心不快之感。必有以調濟。那末當推動靜二字了我們自己也有時感覺到煩惱吧！尤其是在年歲稍大一點的總像暮氣沉沉欲生不得。欲死不成的病態。眞使人見了不痛快。青年人就這樣。老了怎麼辦呢？。其實這種態度。就是你太淸閑了。人本來是動物。你硬讓他像塊木頭板那有不暮氣沉沉呢。總之閒足以使你煩惱。年青時生機特別旺盛。你想精神。快樂。須得使你生機舒暢。宣洩。人生來好動。好創造。好發展。你能動。能創造。能發展。便是順你爲人的動作。順從你爲人的動作。便是順從自然順從自然便能享樂朋友我們都是自然奴隸。要想征服自然。便得順從自然。違反自然。便是摧殘你的生機。便勉不了煩惱了。固然人類是複雜生活着。然而人究爲動物基本性不外乎動從動的中間。我們能尋出無限的快樂。平時你問得煩惱時。你若看到你書籍紛亂。灰土滿地時。你不妨親自洒掃一下。霎時間變爲明窗淨几。此時悠然就坐。遊目騁懷。或看書或寫字又別有興趣。當你打掃時。你還覺得天地間有所謂煩惱嗎？。愁有什末好處。愁來愁去人生。還是那麼一個人生。世界還是那麼一個世界。一點補益也沒有。到不如打打玩。栽花搬磚。都是好事。總之你要將你自己看得偉大些。你是人。你應該盡到爲人的責任。將煩惱看成不屑〃。那末就好得多了。我們除去讀書外就運動那也不對人的樂趣一半由於動中尋得來的。而一半却由靜中得到的。靜亦就是〃感受〃是被動的。是容受自然界事物感動我們的感官與心靈。這兩字意極迂汎眼見耳聞皆謂之感受。而各個人所見到的美與康和程度又隨天資境遇而不同。比方街上有一乞丐。我祇見到他蓬頭垢面覺得討厭。你見了發慈悲心給一個銅子。旁人見了也許立刻發下宏願。打翻社會制度。這幾人反應的不同。都由於感受力有強弱之分而已。世界天才之所謂天才。固然由於具有偉大創造力。而他感受力也分外比一般強烈。世界最快活的人不僅活動的人。也是最領略的人。比方吃茶。湯淺祇管滿口吞嚥。會吃茶的人却一口一口細品能領略其中風味。能處處領略風味的人決不至岑寂。也決不至於煩悶。領略趣味的能力固然一半由於天資。一半也由於修養。世間的一切沒有沈寂的時期。假使你心靈愈空靈你愈不覺物界沈寂。進一步說你心靈愈空靈。你愈不覺得物界喧嘈。所以習靜並不必跑到山谷。靜與鬧不同。鬧人不一定能領略靜中趣味。在塵市鬧嚷中。你偶然丟開一切。悠然遐想。定別具風味。靜的修養不僅可以使你領略趣味。於本求學處亦有極大幫助。我們也知道。古今有許多偉人當倉皇擾亂中雍容應付事變。毫不失措就因鎭靜。現代生活忙碌。而青年人又多浮澡。況立於這種潮流裡。自然也免不了跟旁人亂嚷。不過忙裡偷閑。鬧中偶然習靜。於身心協有極大之補益。你多在靜中領略風味。不特你自己高興！即別人看了也愉快。人不怕呆。亦不怕聰明過度的人。只怕不會領略風味的人。要勉強同他說話。眞覺得痛苦。你對有趣味人不必多說話。祇默默相對心神領悟。便可覺得無上快樂。所以我們閑時多要養成這種習慣。是多麼有趣嘛！朋友努力着有益於身心的修養吧！

學校風光

商業堂上

(××)

S校的S教室。充滿了嘈雜。三三五五的大嚷特嚷。各人的態度。是隨着所談而異。—但是時間是不客氣的。絲毫不停留的一分一秒過去。電鈴爲着克盡牠的使命起見。也特別慷慨似的怒吼着。可是S教室內喧嚷的聲調。高可通天。所以鈴聲絲毫未被學生們的耳膜領略着。

畢竟先生是先生。學生是學生。天賦的個性不同。所以×先生毫不關心似的。夾着點名簿子悠悠而入。×先生是我們新聽見的一個名詞。年紀雖然很有點把握。並且作事好像有點特別認眞。

因爲才開學的關係。書還沒有來。不例外。學生們的心理大多數是避難就易的。溫習是變像的休息。也是學生的口頭禪。先生也是掛羊頭賣狗肉。借着溫習的名目。暫時蹈躂蹈躂。但是先生還是好先生。看見學生鬧着太兇。於是蹬蹬蹬蹦上講台。來一場訓話。開宗明義第一章是『你們覺着不錯是四年生啦！』腰板挺直。一句一句的斷斷續續的說了出來。但絲毫未抓到學生們的心坎。於是先生無可奈何了。口吃式文法。繼續說着。畢竟老天希餓不死瞎野鷄電鈴循着他的職務。又嗚嗚的響了起來。於是學生們是舊態復發。大鬧特鬧。先生是低頭溜出教室。而步伐堂堂的進了護身符的教員室。

國際消息

日本教育 滿華視察

【東京】文部省實業教育振興中央會。六日在文部省開理事會。今新設副會長制。由石黑次官。伍堂卓雄。小倉正恒。三氏就任。因石黑次官就任副會長理事長。決定推舉前教學局長官菊池豐三郞氏。次而決定內地見學。滿華連絡員派遣之二件。滿華視察員。係自地方實業振興團體管下。實業學校教員中選擇適當者廿名。由八月一日、廿五日間分二班。派遣第一班。視察大連。旅順。新京。吉林。哈爾濱。滿洲各地第二班視察天津。北京。華北新興產業云。

洪荒劍俠圖

第五回　四七四　(張青山)

赫赫聖戰兩帥臣大彰天威　孤軍鬪強敵
巍巍神武衆劍俠宣揚孝義　正氣尅邪氛

心裡作這種思想。還有什麼可怕呢。分水前進。那管高低。不一時已至中軍船下。由水內探出頭來。辨別方向找着賊人的帥船。泅至切近。繞到船尾。抱住舵樁。攀援而上。隱身於船尾之下。屏聲息氣。往上探聽。鎭靜了會子。船上面靜寂已極。一點聲息也沒有。忽聽得刁斗上傳。更正交三更三點。俠女心中忖度。桅杆刁斗上的人。瞭望四外。決不能疎神。我若是上得船去。必得被他們發覺了。須得想一妙法。別叫他們看見。可就容易運用手脚啦。給他個金鳳未動蟬先覺。暗算無常死不知。略一沉音。忽然計上心頭。我何不用蛇行之法。或可成功。想罷放開了膽量。由船尾下翻至上面。仰面朝天。躺。手掌與脚後株用力向前行走。姑娘用這手蛇行術。還眞把賊人的眼目遮住啦。刁斗之中瞭望的人。那曉得有這一招呢。此法可也暗合兵書。出其不意。攻其不備俠女可就得到勝利啦。及至到在艙窗臨近。更好辦啦因爲上面的人。只可瞭望遠處。臨近了決對的看不見。俠女伏於艙窗之下隱住了自己的身體。往四外觀瞧。見眼前兩丈多遠。靠着船邊。坐着一個賊人。面向着艙門。看那意思。是守護艙中人的。借着星斗的光輝。看那賊人像貌猙獰。面前放着一條軍刃。古量着是一條三停狼牙鑽。再遞耳音往艙中聽。裏面好像是喝着酒談心呢。一時聽不出裡面說的是什麼話。等了好久。才聽出話音來。揣度裏面說話的口吻。定是賊軍的主將。姑娘心中很是喜悅。暗想眞要是欒尙覺空。及敖光烈等在裡面。那可眞是天假其便啦。急忙凝神側耳聽他們所說的是什麼事。可惜裡面說話的聲音太小。辨別不淸。忽聽得一陣狂笑。恰似梟鳴。聲音很是特別。又聽裡面鼓掌稱讚妙哇妙哇。眞好計策也。大寨主這個主張。管保必定成功。決對不能再失敗啦。又聽裡說道。二位教主若是認定不能失敗。那當然必能成功的嘍。姑娘聽到這裡。證明了裡面是欒尙覺空與敖光烈啦。這一喜非同小可。高興的了不得。暗暗的感謝天地佛。默佑於我。成功必矣切齒的仇人。已在面前。不動起手來。等待何時呢。將要發動。又一愼重。心裡說且慢。我若是站起身來。必被那瞭望的人看見。聲張起來什麼也作不到啦。須得先把他打發了。方可無憂。想罷由劍囊中。掣出一口飛劍來。對準了那賊的耳門子。抖手發出。瞭望的賊。乃是分水獸堯彧。面對着艙門。姑娘正藏在他左側面。這枝飛劍來到。他微覺着有金刃劈風的聲音。急忙轉面觀看那想到正恰巧。打在他頸之上。微聞噗哧之聲。他就全魂氣斷啦死屍往後一仰。落於水中。雖然有點聲音。幸耳無人知覺。姑娘一見暗暗嘆惜。雖然追了小賊的性命。可惜丟失了我一口飛劍。又一轉念。這條性命全不要啦。一口飛劍。又何足惜呢。遂即站起身來。將艙窗的紙戳透。往裡觀看。見正當中坐着一人。形若猿猴。縮鼻高額。白髮披肩。金睛疊暴。獠牙生於唇外。其白似雪。很長的脖子。手似鷹爪。姑娘暗暗稱奇。

空喰　知蜜子聖

您那又苦且險的咳嗽、還沒治好了麼？趕快的來服用。止咳神劑「知蜜子聖」吧！您若仍然服用、効力微弱的藥、那就算是白々花了錢、吃了苦、而又難免害及氣管、肺臟竟致肺癆病的大險了呢。

本劑「知蜜子聖」偉大的效力、服之立以先潤後癒的獨特作用、無論任何、難治痼性的凡百咳嗽、準能神速安穩的癒過來、完全斷除後日的患禍。藥味亦甚甜蜜、服法至爲簡易、而却收見妙効！

包裝　小瓶　五〇格蘭姆　中瓶　一五〇格蘭姆　大瓶　三〇〇格蘭姆　各地藥房均有出售

總批發處　東京市　日本橋區　本町　股份公司　田邊元三郎商店
大阪市　東區　道修町　股份公司　田邊五兵衛商店

日本語主幹　中谷鹿二先生編

無師自通　日華對譯　日語助詞的用法

每冊八角　郵費六分

本書就是專門講述『ダケ』『キリ』『カラ』『ニ』等的日語助詞的用法的、所謂助詞者在組織日文上不可缺之一種連鎖、換言之、日本語之中最重要而且最難學的是助詞、這是稍微研究過日語之人都能知道的事情、然而如果精通了這個『助詞』其他各種品詞就自然而然的可以了解的啊、本書就是爲了解『助詞』以前在『日本語』上每期連載了的、因爲完結、所以把已經登載過的所有『助詞』都蒐集起來、補缺更正而刊做爲一本的、對於日語中的漢字本書拿口語文日華對照、關於一切用法、一一舉出有益之實例並且解說、都附振假名、使初學者了解等等不遺餘力、凡研究日語者、不可不備於座右之無二的日語善本了、請從速購買一本以圖日語的進步

日本語主幹　中谷鹿二先生編譯

康德五年度　昭和十三年度　滿洲國政府語學檢定試驗　度滿鐵語學檢定試驗　日語筆記試驗問題並解釋

每冊　金參拾五錢　郵費　金參錢

康德四年度的滿洲國日語試驗問題並解譯一書、一出刊就頗博了日語研究者的歡迎、不出一月就都賣盡了、這是足見該書內容充實而爲對於應考者之善良指南書了、這回又把康德五年度的滿洲國政府日語試驗問題以及昭和十三年度的滿鐵日語試驗問題、全部蒐集起來、爲完全繙譯的語句、對於考題不但把它譯成日語及華語而且每一句還要分析、同時至於難句、和淺近的語句、都舉出活用例子來、一刀兩斷的解決的、如果想要考譯上、或是想要日語、進步者、必須購讀本書、大凡試驗問題之解決、並非是一時半時而能作到的、『臨陣磨槍』、存、顧萬一之想者、定歸於失敗、宜須平日熟心準備、免得臨時着慌、合格的歡喜與失敗之悲傷、都在乎日之用功與不用功、你要用功、總得讀已往的考題才好、總之、購讀本書與未閱讀本書、可以說是成功與失敗之分岐點

發行所　大連市若葉町百四十三番地　善鄰社　電話三一二五六五號　轉賬號碼大連四二九二號

喘息　氣管支加答兒

現在苦惱之喘息咳嗽猶奏獨特之良効

確奏實効大人用糖漿劑

オネコデス　新咳得舒

小兒用　咳得舒　博大好評　判希望試　藥者請函　索付郵票　五角即寄

大阪市北區中崎町　合資會社　松岡省三商店

頭痛

???　請即購服！

天字牌頭痛丹

獨售一味　銷行廿年

立刻止痛　馬上舒適　功效神速　百發百中　藥性和平　男女咸宜

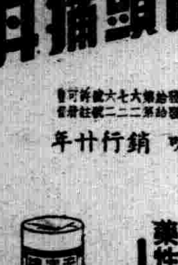

全國各大藥房各埠紙店均售　每紙一角一分　每打一元一角

總發行所　上海百中堂藥房監製　法租界八仙橋敏體尼蔭路鈞福里

代理處　奉天城內中街　中法大藥房　電話四・二八五九

奉天商工銀行

本店	奉天市城內軍署街四五	電話代表　四－三〇一一
十間房支店	奉天市商埠地二三經路四三	仝　二－二〇七八
商埠地支店	奉天市商埠地馬路灣東一ノ二	仝　二－三九六一
平安通支店	奉天市平安通一三番地	仝　三－四六三一
哈爾濱支店	哈爾濱道外正陽八道街	仝　八－五一一
鞍山支店	鞍山市北三條町三六ノ二	仝　三四三二

營業項目
（存欵）定期活期通知特別活期各項存欵
（放欵）不動產抵押商品抵押貼現等
（匯兌）國內國外電匯票匯
（其他）代收欵項及其他一般銀行業務

青年表行

專售高尚鐘表眼鏡

奉天城內中街路北

亨得利

鐘表眼鏡行

奉天城內中街　電話(四)二一八三號

萬里　H　CM　Manly

辦到東洋馳名各種膠皮車輛車胎

品質堅固能保耐久　並他小車及附屬品

武川商事合資會社　奉天支店

經濟與產業

華北訪日經濟視察團懇談會

奉天稅關事情大要（二）

奉天稅關長 平井鎭夫

三、奉天稅關之全滿貿易及稅收上之地位

（A）奉天稅關全滿貿易上之地位

觀奉天稅關之全滿（除關東州以下仝）貿易上之地位、如次揭表示、於輸出貿易殆雖無可見者於輸入貿易、估其約一一%次大連稅關之約六〇%、估主要的輸入稅關之地位

△各稅關別全滿貿易額表（單位千圓）

△輸出

	康德四年	康德五年
大連	四四四、八四九	五〇八、一〇八
安東	一七八、二五五	四六、一〇八
營口	一六、七一	一三、八六六
奉天	一六	一
哈爾濱	三五七	二〇八
新京	一七	八二
圖們	六、九五五	一〇四、六一六
山海關	一八、二五四	三一、〇八四
合計	六九五、二九四	七二五、四四四

△輸入

	康德四年	康德五年
大連	三九九、一九五	六九〇、四九六
安東	五三一、八四	三三一、八六六
營口	四五三、六六六	四〇、〇二一
奉天	四五三、三五九	一一九、三五〇
新京	一一二、四〇	四〇〇、六〇七
哈爾濱	一三、二〇〇	三三、二〇〇
圖們	四七、九九八	六六、一一
山海關	一三、九〇一	六八、六〇〇
合計	六四五、六〇八	一、〇三一、一〇〇

面其主要輸入物品綿布、毛織布、絹織物等之織布以外爲電線、計量器等、其送出國殆以日本内地、爲限制之現狀、次觀對華輸入貿易上之奉天稅關之地位、於康德五年度、爲全滿對華輸入貿易之〇、七%洵呈微微之狀態、更觀北方方面之輸入品、棉花、葉煙草、皮、葦席及陶磁器等如次揭表示、頗不重要者爲包含、

（二）主華北產主要品之對華輸入貿易表（右千圓、左噸）

△康德四年度

品目	全滿輸入	奉天稅關輸入	經由稅關地
繰綿	四、三二九（噸） 四、五四六（千圓）	—	大連 山海關
中入棉	一、一六一（噸） 一、三九七（千圓）	—	山海關
葉煙草	三、三五五（噸） 六、五八二（千圓）	—	大連
皮	三、一八〇（噸）	—	大連 山海關
葦席	三、三四四（噸）	—	山海關
陶磁器	三一〇（噸）	—	大連 山海關
燒紙	一、六五九（噸）	—	大連 山海關 安東

△康德五年度

品目	全滿輸入	奉天稅關輸入	主要輸入地稅關
繰綿	一九、二三六（噸） 二六、七六六（千圓）	—	大連營口 山海關
中入棉	一、六二四（噸） 一、六六七（千圓）	—	山海關
葉煙草	四、六三一（噸） 七、九〇六（千圓）	—	大連
皮	一、一九五（噸） 一、一五五（千圓）	—	大連山海關 奉天
葦席	三、六五一（噸） 四、三三三千枚（千圓）	—	山海關
陶磁器	一、一二一	—	大連山海關
燒紙	二、〇〇四（噸） 二、〇〇四（千圓）	—	山海關 大連

如以上、對華北輸入貿易上關于奉天稅關佔有之地位、勿論有種種者、殊於奉天、對之等物品、受需要量之重大影響、又關于此方面之業者之保稅制度利用、其無關心亦加重大原因中、

（B）奉天稅關之稅收上之地位

奉天稅關徵收之關稅收入、於康德四年度、達一三、五二二千圓、於康德五年度、達一九、八〇三千圓、其全滿關稅收入中佔有之比率及租稅收入中佔有之比例、如第三表表示各達一三%及八%於滿洲國歲入上、有重要的分担、

三、滿洲國歲入上奉天稅關佔有之地位（豫算單位千圓）

	奉天稅關稅收入	滿洲國關稅收入	滿洲國租稅收入
康德四年度	一三、五二二	一〇四、〇四二	一七一、一六六
康德五年度	一九、八〇三	九五、四四七	一七二、九五六

〇〇〇

晏訪日華北經濟使節團

奉天省長 金榮桂

閣下各位、今天由省市、及商工公會、在此略備粗餐、對於訪日北華經濟使節團、表示十分敬意、蒙貴團長閣下及各位、於長途勞碌百忙之中光臨、不但光榮、而且感激、

現在世界的大勢、不外乎新舊分合、友邦日本帝國、以道義精神、大乘見地、爲東亞民族之領導者、正邁進於東亞新秩序之建設、華北臨時政府、爲新中國、滿洲國爲新國家、與友邦有連鎖關係、可謂是一個密切結合的大團體、

當此非常時局、爲新建設之要素者、端在經濟、此次華北臨時政府、應時勢之需要、組織訪日經濟使節團、業已圓滿完成使命、歸途又承光臨我滿洲國經濟產業、正在進展之奉天、我們奉天官民、實在是感激不盡、今後日華滿結成經濟大同盟、要更進一步的親密團結、共同邁進、實現東亞新秩序建設之大聖業、以上簡單所言、作爲對於貴團表示敬意、最後舉杯敬祝鄰團長閣下、與各閣下、各位健康、

四月大連港特產 豆向日本增向中國減

【大連】滿洲重要物產組合調查、四月中大連港輸出特產物概數、大豆（一五三、〇八九噸）、豆餅（一一三、〇一二噸）、豆油（五、三九九噸）三品合計二七一、五〇〇噸、比前年同期、大豆五一、八九六噸增（五一、二%）豆餅四九、九九噸增（七八、四%）豆油一、四二三噸增（三五、四%）共計一〇三〇〇〇八噸增（六一、一%）

主要三品四月中及年度中輸出額如次（單位噸）

▲大豆

	本年	前年同期
日本	八四、六〇七	六三、五五九
歐洲	三九、九三〇	三一、一五一
美國	一	一
南洋	一六	七一
中國	八、四九六	六、四〇九
朝鮮	三〇	三二
合計	一三二、〇八九	一〇一、一九三

豆粕

	本年	前年同期
日本	七〇、六四二	五九、三七六
歐洲	三〇七	三〇七
美國	一、一三三	一、五〇九
南洋	一	一〇
中國	三九、三三七	六
朝鮮	一、四〇三	二、二〇五
合計	一一三、〇一二	六三、九一三

豆油

	本年	前年同期
日本	五六〇	一〇
歐洲	一、九〇七	一、〇八九
美國	三六	—
南洋	—	二
中國	二、五九二	二、三八四
朝鮮	四	一
合計	五、三九九	三、九八六

四月累計（自昭和十三年十月至十四年）

大豆

	本年	前年同期
日本	五〇一、六七二	四六八、三三八
歐洲	四三三、〇六六	五三五、三三六
美國	—	三
南洋	四四一	一、一六三
中國	五八、〇四五	三二二、四二一
朝鮮	一〇四	三一
合計	九八三、四九三	一、〇〇七、九八五

豆粕

	本年	前年同期
日本	四九九、八一六	四三九、六六四
歐洲	二、七五八	三、七〇九
美國	七、九二四	九、〇六三
南洋	三八一	四七二
中國	六五、九一四	一、五〇一
朝鮮	七、一三六	一、五七七
合計	五八三、九三九	四六五、九八六

豆油

	本年	前年同期
日本	九三	二六
歐洲	九、〇三三	四一、二八七
美國	七六八	一、五五五
南洋	一六	三
中國	一八、三五四	六、九〇六
朝鮮	二	八
合計	二九、一〇五	四九、九八三

華北棉花昂漲抑制

【天津】華北棉花協會、去四月一日成立以來、在順調的過程、殊石家莊支部中心之京漢綫周邊之棉花出貨成績良好協會成立以來、向輸出向達二十萬担一方隨伴綿絲布之昂漲棉花市場行市益益呈昂漲、合格品達八十圓、對協定公定價格、有二十圓之格差、今後倶與市價昂漲抑制、市價對協會公定價格謀價格之調整、爲至急對策協議中、又企圖協會公定價格之調整、協議至急對策矣、公定行市如左、

一、保定、定縣以北 六十圓

二、定縣以南、石家莊方面 五十八圓

三、濟南、 六十一圓

四、天津、青島 六十二圓

由大連港輸出之對歐大豆呈激增

依大連埠頭事務所調查

【大連】依大連埠頭事務所調査、四月中大連港之對歐大豆輸出量五九、八五五噸、比前年同期之二三、五三一噸呈示三六、三二四噸（五四、三%）之激增、該增加之原因、

一、產地行市之低跌

二、大連港頭之船舶混雜緩和

此結果向德國呈旺盛、北鮮裝貨之轉替大連港輸出增之一理由、該輸出額裝出量、觀出貨者別、三井佔首位二三、二八九噸、三菱一八、二八八噸、爲二倍餘之著增、比前年同期爲二倍餘之激增、豐隆一八、二七八噸、實爲九倍之躍進、又四月中羅津港裝貨大豆之向歐洲向數量二四、〇二噸、比前年同期、五二、〇七〇噸（六八、四%）減、依店別、三井、八、五〇六噸比前年同期呈半減、三菱一五、五〇五噸、又爲半減、豐隆（瓦薩爾特）利豐（特列布斯）爲皆無兩店之合計二六、九二四噸呈減少而觀大連、羅津兩港合計之對歐大豆輸出額、達八三、八六六噸、比前年同期（一五、八%）減、中減少之主因、爲利豐之不振、即兩港合計輸出觀出貨別、第一位三菱、爲三三、七九三噸、比前年同期、爲六、九八八噸、（一九、五%）減、第二位之三井、三一、七九五噸、七、一二五噸（一五、八%）爲增加、第三位豐隆一八、二七八噸、比前年殆估同數量、利豐皆無減一五、五三〇噸

又四月中大連羅津兩港合計向歐洲大豆裝出量如左（單位噸）

	今年四月	前年同期
三井	三一・七九五	二四・六七〇
三菱	三三・七九三	四〇・七八一
豐隆	一八・二七八	一八・六三一
利豐	—	一五・五三〇
合計	八三・八六六	九九・六一二

舒肝健胃丸

平肝順氣 開胃健脾 因氣因食 各症良藥

此藥專治、男婦肝鬱氣滯、胃不消化飲食停滯、時常打隔、嘔吐酸水、胃腸脹痛、兩脇攻痛、及日久心口疼痛、噎膈氣食、心腹病癥塊癥痞積、氣逆攻痛單雙臌症、因氣胖腫同食積、寒積、虫積、氣積及茶寒酒寒心腹各症、服之治癒功効舒肝順氣、開胃健脾、開鬱化滯、散積消聚、平肝導滯、散瘀除癥强健胃納、潤腸通便、消除煩悶、舒暢氣血、通暢百脈、凡係因氣因食所患肝胃各症、無論老幼服之、眞胃病的良藥也、

○每袋定價國幣一元半打五元函購不索郵費 各埠均有經售不知道購可也

總發行 奉天鐘樓北 關東大藥房

衛生醫院

大西邊門外三經路口路南

院長馮希濂

△診療科目▽ 內科 小兒科 外科 皮膚科 產科 婦人科 耳鼻咽喉科 眼科 物療科 愛克斯光 太陽燈 紫光線 熱氣浴

△診療時間▽ 午前九時至午後五時

各科均有專門醫師診療

◈試驗室◈病室具備

附設健康相談所 午後六時至八時免費相談 星期六星期日放假日休談

欲堅身體重須育 亦須用標準之運動具

敝店備齊各種、籃球足球、男女排球、標準運動器具及服裝物品豐富、定價低廉

奉天城內鐘樓南角路東 洋貨百貨運動具店

同益成支店

電話（四）二二八二番 三〇四〇番

國務院總務廳主計處司計科長 徐漸九著

洋裝布皮

會計法釋義

定價二元八角 外埠加郵費二角

應試官吏必讀

適用於各官廳、警察署、街村公所、

代金引換或郵票代價均可

總發行所新京大馬路 四寶堂

電話二一三二五三番

新流行的照像機 是現代人必需備之

不用暗室カテイカメラ特賣宣傳

現在的氣候—正是撮影的佳期—

屆斯良好時光敵號折本賤賣請速購勿錯過良機

一、不用暗室手續敏捷

一、幼稚的小學生亦能立撮影像

各照像機附屬品在定價內

二寸版照像機 圓形三元六角

三寸版同 方形五元

三寸版照像機 圓形五元八角

四寸版同 方形九元五角

郵費每架三角五

代貨金者須一凡用郵票

即索價目表函寄（但須付來郵票分）

附屬品

膠卷 印像紙 現像藥 定影藥 洗像皿 傳像框 格紙 台版 說明書

カテイカメラ本舖

吉野洋行

新京東三道街 振替新京二六九三番

（1）

胃腸良藥 谷井博士指導

胃活

小腹帶重飲食不進之人
每空腹時便感腹痛之人
慢性胃弱面色蒼白之人
心胸嘈雜吐沫發酸之人
肚腹發脹大便不通之人

主治効能

隔食・胃弱・胃炎・胃痛 胸隔痞悶・食積不消・食物不進・惡心嘔吐・酒醉宿醉・吐酸嘈雜・膨脹以及小兒吐乳等症

藥價 特大罐壹元 大罐伍毛 中罐參毛 小罐貳毛 試用壹毛

●各埠藥房、均有代售

總號 山田安民藥房 日本大阪東區南久寶寺町

盛京時報

晨刊

晚晨刊共三大張半

每月價目本埠每月一圓四角(國幣) 外埠郵費在內每份每月一圓六角(國幣) 零售每份六分(國幣) 廣告刊費五號字每行十三字一日二圓(國幣)長期另議
發行人 染谷保藏
編輯人 菊池貞二
印刷人 東光明
發行所 奉天隅田町九番地 盛京時報社
電話 編輯局二一三三八二番 營業局二一二〇二三番 城內直賣所四一一八九七番 撥替口座奉天一一三六八號
各埠支社 新京東六馬路 哈爾濱道裡地段街二 大連榮町一二番地 大阪北區堂島濱通一

時論

指導自治政體（上）（繆斌）

世界人類進化之歷史。莫不由小而大。由分而合。中國歷史。在夏禹時代。萬國並列。殷商時代。有三千餘國。至周初尚有一千八百餘國。至春秋之時。漸爲一百七十餘國。至春秋末期。併成七國。秦代始合成一統。至秦代中國大一統後。其間有不少興亡盛衰之變遷。當轉變之時。亦表現甚多分裂現象。然至最後終成統一之局。定於一尊。故秦以後之中國。已爲統一之國家。其間分裂情形。要不過爲統一過程中間所發生之現象耳。譬如秦末漢初。其間即有十六年統一運動。西漢末年至東漢。有二十六年統一運動。東漢末年以至西晉一統。中間經過三國時代。共有九十七年之動亂。東晉南渡以後。至隋朝一統。其間經過五胡十六國及南北朝之大混亂。共歷二百七十年。從隋末至唐初。經過二十年。唐末至宋初。中間經過五代。共五十三年。元末至明。歷二十三年。明末至淸。五十七年。吾人觀於上述中國動亂歷史之久暫。以之比較民國以來二十八年之動亂情形。亦無非是一種中國人統一運動過程而已！

凡此僅就中國歷史而言。換諸西洋歷史。亦是由小而大。由分而合。與中國相同。例如英國在第五世紀。盎格魯撒克遜人。侵略英蘭島東岸。遂不列顛人後建立數小國。至八二七年。愛特瓦特統一各小國。建立英蘭王國。最初大英帝國僅有五萬八百七十四平方哩之英蘭小島。今則擁有千三百十五萬七千五百七十七平方哩之大領土矣。德國最初分有三百至四百之大小封建諸侯。由拿破崙之力減爲三十。其後以普魯士爲中心。而德意志始行統一。其餘西方諸邦。亦莫不由小而大由分而合。固吾人可在此無庸詳細縷述者也。

自科學文明發達之後。交通進步。全世界人類視線。業已擴大。前自以一國爲天下之歷史觀念。至現在已縮成世界中之一國矣。然交通發達之結果。世界距離日形縮短。文化經濟發展後。世界各國關係亦逐愈形密切。處此數種條件之下。各國內部之統一。固屬不成問題。不但一國之內應統一。並在一國之外。亦有必須統一之要求。目下世界趨勢。已至於要求世界統一之時代。過去在歐戰之時。世界統一運動。曾遭受打擊。結果又發生分裂之民族主義運動。但統一運動。爲現代事實上之需要。故即在提倡民族自決之世界分裂主義的民主國家羣間。亦需有國際聯盟之組織。然此國際聯盟之產生。根本爲延長世界舊秩序之一種工具。因而又發生共產主義之國際運動。但共產主義。僅爲資本主義之一種反動。根據一種復仇心理。以行擾亂世界之政策而已！其學理之偏激。行動之乖謬。根本反乎人類結合之自然軌道。故第三國際運動。根本不能成功。而共產主義在俄國之試驗。更證明共產主義之失敗。然而世界總是需要一個新秩序之統一運動。因此全世界始發生一種新的國際運動。此種國際運動。在歐洲乃以德意志爲中心之法西運動。而在東亞即以中日滿爲骨幹之王道國際運動。此次中日事變。實爲王道國際運動中之一種過程而已。

汪兆銘派在滬活躍

周佛海收買發行新聞雜誌

或將有政治的重大進展

【上海十日特電】汪兆銘前於三月末發表第三次聲明以來、上海派之活躍、頗告活潑、前中央宣傳部長周佛海亦來上海、着手收買發行新聞雜誌、因之汪兆銘系之新聞雜誌、已達數種、租界內漢文報紙、因汪派之活動、亦形成神經質、對汪派要人之行動、不問眞僞、連日詳細報道、汪派之一人褚民誼、因不勝其煩、遂於各華報發表謂、此次事變以來之政治運動、與彼完全無關、然彼乃由抗戰派而任中央監查委員職責者、無關係云云蓋不得不聲明排擊汪兆銘耳、總之由於汪兆銘派之活動、上海中國要人之間動態、因非常微妙也、

維新政府陳群內政部長、最近仍續留上海、其行動亦堪注目、近或有何等政治的重大進展乎、殊堪期待也、

吳鐵城聲明 蔣國光並非代表

【香港十日電】吳鐵城目下滯留於香港、頻與香港著名華人及外人間往來、七日突然發表聲明書、謂據中央來電、在香港自稱蔣介石委員長代理之蔣國光、並非蔣介石之代表、因奉中央命令發此聲明、由此觀之、吳鐵城乃爲代表蔣介石而來香港者矣、

縱橫馳騁大別山

日軍到處展開殲滅戰

【〇〇十日電】包圍以湯恩伯軍爲基幹之敵大部隊之巨陣、已告完成、江北日軍以十日早曉爲期、展開殲滅戰、西大別山一帶、最爲壯烈、與南部、近藤、古閑、山田、鳳間等東側包圍部隊共同進擊之佐久間及加藤兩快速部隊、於南側部隊向北側進擊之同時、於十日晨來、發揮得意之快速、突入敗敵密集地帶、縱橫馳騁於西大別連山、掃蕩敗敵、日軍之極妙作戰克服炎熱與地勢之不利、及超人的勇敢、敗敵望而生畏、又吉田、磯田、後藤、柴田、永瀧、倉林、山村、横田、行方、長野大洪山脈突破兵團、相繼奪下〇〇、〇〇要衝後、十日晨忽出現於〇〇敵兵後方、與佐久間及加藤兩部隊相呼應、同施砲火、湯恩伯及李品仙以下軍長以上七名將領所率之二十師十五萬敵兵、已於日軍殲滅陣下、漸次逐命矣、

江南戰綜合戰果

【漢口九日電】自四月二十九日以來、到五月八日、於江南崇陽及通城南方地區掃蕩戰之綜合戰果如左、

交戰之敵兵力爲屬於三、十五、二十一、八二、九二、百三十三、百三十四、百六十五、百九十五各師之二萬一千、敵屍二千百五十五、捕虜三十六、鹵獲品重機四、捷克機銃十一、小銃五百七十四、同彈藥七萬一千二百、

華北赤化政策根據地

五台山肅淸將畢

第二次掃蕩重大意義

【〇〇十日電】第二次五台山掃蕩作戰開始後、雖僅三日、於黃塵滾滾中攀援嶮岨之絕壁、涉渡崎嶇之溪谷、繼續猛烈進攻之日軍各部隊精銳、已將廣汎之五台山地區由南包圍、爲地區政治、軍事、經濟、文化中心地台灣鎭之陷落、已迫在眉睫、蟠踞於以台灣鎭爲中心一帶山岳地帶之敵第八路軍第百廿師之第三百五十九旅（旅長王震）獨立新編第二師（師長趙尚志）、及徐向前爲司令之晉察冀邊區共產軍遊擊保安第一區隊第二師（師長金憲昌）之一部等、共約四五萬人、主力爲第三百五十旅、時以五台山爲中心、遊擊繁峙、代縣、五台縣、崞縣等廣地域、較一般共產軍、戰鬪力爲旺盛、與日軍交戰約達十餘次、於事變後所組織受共產軍訓練之獨立新編第二師、兵力爲三千人、勢力頗强、徐向前部下之共產軍遊擊隊、自京漢線方面至正太鐵路、並蠢動於同蒲線北段、兵力約二三萬人、在華北形成共產軍之一大勢力、保安隊及新編第二師、於客秋第一次五台山作戰、遭日軍之大痛擊、陷於潰滅狀態、利用五台山天險之此等敵軍、以台灣鎭爲向京津平地及山西北部活動之根據地、且爲赤化政策源地、蘇聯已着眼於此等地方之共產軍、配屬指導官、謀擴充共產勢力、有幾千年歷史之法燈聖地、一朝化爲赤色地獄、且五台山地區雖爲山岳地帶、然交通發達、斷絕糧道、頗爲不易、故期勦滅敵軍、殊感困難、是以五台山地區、赤化猖獗、一方彼等時出山西河北之省境、向天津租界等伸共魔手、企圖赤化京津地方、並擾亂日軍之後方、古語云、欲平定華北、必先平定山西、而平定山西、必須淸掃五台山地區、故此次第二次掃蕩五台山作戰之意義、實爲重大、此次作戰、較第一次作戰、規模亘大已極、今設置第八軍邊區政府之台灣鎭、陷落已迫在眉睫、覆滅山西及華北一帶治安重疣之五台山地區、奪取敵軍之根據地、實爲將敵軍擾亂華北治安工作剪草除根之手段也、有弘法大師入山修業傳說之聖地五台山、有數千佛教僧喇嘛僧業翹盼日軍之入城、於第一次作戰、彼等對日軍之移動、灑淚而別、更有五十餘名僧侶、因懷念日軍、不辭勞苦下山、此次作戰、爲救彼等脫出赤化之魔手、使宗教工作班等亦從軍、數千年來之聖火、將於日軍再度入城之日重輝煌於五台山上、中國蒼生仰望之聖地再還良民之手也

英蘇互相懷疑不信

英國對蘇案始發回訓

【倫敦十日電】滿一個月之英蘇交涉、已達最後階段、六日哈里法克斯英外相引見麥斯基蘇聯大使、與張伯倫首相簡單協議後、將英國對蘇聯提案之回訓、已向西直駐蘇大使拍電、蘇聯提案爲類乎英法蘇三國軍事同盟者、然英國對此態度始終猶疑、英國政府不欲與蘇聯之軍事協力、則英國對東歐諸國之保障困難、苦慮再三、始得結論、雖未全部否認軍事同盟、然與蘇聯提案、仍甚懸殊、英國之回訓爲於巴爾幹、波羅的諸國受侵略英法起而援助時蘇聯從而援助、如英法不援助時、則蘇聯無援助之義務、傳此二項即其要旨、英蘇交涉之牽延、不但因英國蘇聯根本存有對方信用之懷疑心、被保障之小國、對蘇聯之援助、亦非常不安、英國對於日本、意大利、西班牙各防共國所與之影響、更須慎重考慮、故作用尤大、其間李特維諾夫之突然辭職、乃爲洞悉英國內心而決定者、亦不容否認、蘇聯側對於此英國案之是否應諾、爲李特維諾夫辭職後史達林外交之第一聲、殊堪注目、果蘇聯拒絕之、英蘇交涉、大有決裂之危險性矣、

【柏林十日電】據莫斯科來情報、謂克里姆林擬假莫羅特夫首相兼攝外相之機會、於對英外交上試作一大企圖蓋因反德陣之形成、英蘇兩國主張之條件間、頗有相當距離、英國依其傳統政策、利用蘇聯於對德政策、但又懼蘇聯此際或接近德國、英國遂不得不容讓蘇聯條件中之一條件、親近英法之李特維諾夫之退場、亦頗與問題有此種刺激、李特維諾夫之被罷免、於英蘇交涉最後階段時期者、蓋對此大企圖之最大効果有所豫期也、

北歐四國共同聲明

嚴正維持中立

【斯德哥爾摩九日電】挪威、瑞典、丹麥、芬蘭等北歐四國外相、曾在斯德哥爾摩會合、爲對付德意樞軸之强化並以英法普羅克爲中心之歐洲政局之急轉、關於北歐四國之共同態度、交換意見結果、四國政府始終維持傳統的中立政策而立於歐洲糾紛局外、意見已見一致、九日發表如次之共同聲明、

挪威、瑞典、丹麥、芬蘭等四國政府、關於歐洲政局之最近行動、遂行協議結果、四國政府不參加歐洲諸國間現結成中之如何普羅克、將來歐洲戰爭勃發之際、亦決定嚴正維持中立、

德外長發表談話

反駁法報逆宣傳

【米拉諾九日電】法西斯帶黨機關報波波羅的意大利報、於九日報載有訪問米拉諾之里賓特羅市德國外長與該報記者特別會見記、里賓特羅市外長對該報記者、發表談話如左、

余備受米拉諾市民大歡迎、深爲感謝法國新聞報盛行宣傳米拉諾市民對余甚爲冷淡、余確知其爲虛僞、好出誑言者、以其國家軟弱故耳、德意兩國、將來、惟有互相更爲鞏固協力、兩國共趣於同一運命之途上、民主主義國家群、應正確認識莫索里尼總理及希特勒總統、同其國民希求和平、無論如何不能獲得和平時、任何之敵亦不能爲其所征服、對此已有一切之準備、此點亦應有認識、

佔領嶺門（瓊島）

【海口十日電】八日未明日軍〇〇部隊於百數十度炎暑下、如潮邁進、八日午後六時佔領島中央海北部要地屯昌之秋當部隊精銳、佔領赴黎界之交通要地、敵主力之牙城嶺門（定安西南方六十粁）、〇〇部隊九日午前空襲南呂、對嶺門附近一帶敵兵掃蕩完了、屯昌南方嶺門、有王毅指揮之廣東保安第七旅正規軍二千人守備、因日軍以破竹之勢猛進擊、已全失戰意、僅於二日間即告潰滅矣、

話題解部

德波如果開戰

德國一戰定能席捲

『波蘭欲獲得海港、便須迴入里沙尼亞、但波蘭迴廊、必須全歸德國』、此拿蒂斯黨內之强硬論調也、但波蘭側亦毫不讓步、因之目下德波國境戰雲低迷、美國著名新聞記者威康氏、論彼等『果然開戰』如下、開戰之際、德軍由東普魯士南下、因彼地距首都華沙尚不足百里、其他部隊、則由斯洛伐克向克拉柯進擊、其距離爲六十九里、所謂『裝甲師團』之主力機械化部隊、則由布勒斯勞一湧而上、總之一戰可決、定能席捲波蘭也、世界之雄之德國空軍、亦可由空中掩至、若於四十八小時中抵波、英法蘇之援助亦不及矣、果英法蘇空軍來援、則倫敦、巴黎、首須自作空襲警報、姑不論威唐氏之豫言當否、即由人口觀之、以波蘭三千二百萬對德國八千萬果無他人援助、固一刀可下、毫無疑問也、

上方寫眞即緊張之波蘭砲隊（上）及飛行隊（下）

但澤市緊張

警察嚴重警戒

【華沙九日電】據自但澤之報道稱、該地拿蒂斯黨支部長亞爾比爾特、肥爾斯達氏訪問德國竣事、九日歸還但澤、然相傳迎肥爾斯達氏歸還之但澤市、俄然加以緊張、此數日來、由德國各地方尤其東普魯士之多數青年到達但澤、亦謂一方在德國受軍事計練之但澤市民各各歸還、風傳該警察當局取消警官之休假而嚴重警戒、

工部局對租界內華文報

警告自重嚴愼反日言論

【上海十日電】關於租界內反日言論機關取締事、日方當地機關已對工部局當局發如次警告、七日金谷憲兵隊長、光延、馬淵兩中佐及阪警察部長等、更令見警視總監波氏及特政課長羅巴頓氏、作極强硬之要求、謂關於反日言論機關之取締、果工部局不講迅速有効之適當處理、則日方不得已惟有獨自行動、目下監視其進行中、十日午前富蘭克林市參事會議長特招集公共租界內外人名義漢文報紙編輯責任者於工部局、鑑於時局而警告其自重、更嚴愼反日言論云、

勿拒日要求

對上海租界案 紐約美文報論

【紐約九日電】克里斯金沙茵斯莫尼達報、九日揭論說、論日本對上海租界要求改組事、不應拒絕日本要求如下、日本之要求上海租界改組、乃因從來之租界警察等機構、已之能充分代表日側、共主張頗有相當理由、不應完全拒絕、此次紛爭、無論日華某方勝利、而結果固英美兩國地位之低下也、

戈林空相將赴西國

【聖羅摩九日電】上月四日以來、滯留北意大利聖羅摩中之戈林德空相、突然於九日早晨、乘與德國驅逐艦二隻同時入港之漢堡阿美利加汽船會社之法斯加朗號、午前九時、向西班牙之巴林西亞出發、聞元帥豫定訪問巴林西亞後、立即歸還漢堡、德空相突然訪問西班牙者、値此時局頗堪注目、

瀋陽縣招募初等教育教師要項

一、額數 八十名（男子）
二、資格 限師範或國民高等及初中以上程度學校卒業者
三、年齡 十八歲以上三十五歲以下者
四、報名手續 提出履歷書二份像片一枚畢業証書 公署身體檢查書
五、報名日期 自康德六年五月十日至同年月十七日
六、考試日期 康德六年五月十八日午前九時起
七、考試地址 奉天省教育會（皇宮）
八、考試科目 國民道德、日語、算術 常識（師範卒業者免試）
九、待遇 月給廿四圓以上三十六圓以下（按資歷定之）
十、報名處 瀋陽縣公署教育科

脫離父子財產關係

啓者鄙人長子田會林靑年浮蕩揮金無度常此以往誠恐其拖債坑人爲此聲明與該子脫離家庭財產關係其嗣後無論欠任何人債欵鄙人慨不負償還責任特此聲明週知

昌圖縣門家村趙家窩堡屯 田百齡謹啓

鳴謝賠款迅速

啓者五月三日遭鄰失火將敝房屋、間延燒幸在大興公司鐵嶺公濟當山扶桑公司保險經該公司調查毫不留難災後三日全數賠償足見該公司信用卓著手續敏捷特此登報鳴謝並介紹

鐵嶺東關 劉汝勤 姜克鎭 謹啓

夫妻脫離聲明

啓者于張氏年六十歲夫文卿娶妻王氏玉珍夫妻忤逆加之漢江前妻之子洪澡之妻外號猛老虎太無人道不教訓自女反上于門毆辱婆母經多人解勸力始歸家不料于某四十多年夫妻一見這樣不守孝道忤逆子媳實無法過度情願與于文卿脫離夫妻之情概不返悔似候于門發生何等意外之故不與張氏相干特此登報聲明

城內羊尾胡同 張氏啓

緊要聲明

鄙人領名邊照一張坐落梨樹縣義路村興隆溝屯中則地四一畝六五此照於本年三月間在河北差次方始發覺遺失除呈請補發外特此登報聲明無論何人拾得及抵借欵項一概無效

梨樹縣民 趙雷謹啓

緊要聲明

敝人原有坐落拜泉縣積善村亨字二甲十四井熟地一段計地五晌東至鄰玉珍西至楊姓南至本姓北至中界地照一張於事變丟失嗣後該照勿論落於何人之手概作無效除請縣另補新照外特此登報聲明作廢

聲明人 劉萬昌謹啓

失照聲明

馬福盛焦國才謝兆修陳德福陳永新原報領名坐落西安縣凌雲村文官屯處卯字七百二十二號中地三百畝地照一張於民國十七年八月二十五日赴瀋海路工段驗照途中丟失除向縣署請發新照外斯照無論落於何人之手概作無效特此聲明

西安縣凌雲村 焦修明 陳義淸 謝德厚 陳永新 馬福盛 同啓

聲明丟失

敝人於康德五年十二月二十一日以坐落本市大北街一段一〇八號一德街三段十二號小東街一段九十二號計土地執照三張向奉天商工銀行押借國幣五千元正當經發給第一四四八號抵押品寄存証一紙因不愼丟失除向該行掛失外特此登報聲明無論落在何人之手概作無效

佟栢林啓

緊要聲明

敝人原有坐落拜泉縣積善村亨字二甲十四井熟地一段計地五晌東至馮成山西至鄭富南至一甲北至大界地照一張於事變丟失嗣後該照勿論落於何人之手概作無效除請縣另補新照外特此登報聲明作廢

聲明人 劉萬有謹啓

失照聲明

於本年五月三日家被火災失落地照五張坐落一區地運所境內二十七畝四分九照四張尙廣源領名一張尙敏領名六區古洞坨境內二十九畝照一張以上除呈請縣署備案補發外嗣後該照無論落於何人之手概作無效特此聲明

鐵嶺 尙樹先啟

失照聲明

敝人坐落輝南縣平安川村興安堡屯之祖遺王文化領名大照計地九十畝零七分於刀匪變亂遺失無踪其字號不詳除呈請補發新照外合亟登報聲明作廢四至東西至本姓南至傅萬金北至張國珍

輝南縣平安川村 王鳳魁啓

重要聲明

鄙人趙序東於民國十八年領到同仁堂資榮國堂仁術堂銘記秋記東記衆股東合開設美豐商店鄙人總理豐商店因營業不振以賠累故於康德五年秋季即將美豐商店改爲閉只存有和豐商店迄至今舊正結算賬目業將資本金全部賠去茲經中人說項雙方同意其他一切善後等事鄙人負責辦理欠內外各債嗣後倘再發生糾葛與銘記等衆股東毫無干涉恐未週知特此登報聲明

聲明人 趙序東啓

奉市歡迎大阪代表 開經濟懇談會

以大阪政治經濟研究會常任委員長栗本鐵工所社長栗本勇之助氏爲團長之大阪經濟界代表滿蒙華 視察團一行二十三名、於十日午前六時四十五分抵奉、當即視察奉天鐵西工業地、奉天經濟關係者爲歡迎該一行、於是日午後三時、在鹿鳴春招宴一行、開催懇談會、首由奉天商工公會長石田武亥致辭、次由大阪政治經濟研究會常任委員長栗本勇之助氏答詞、次即開始懇談並分別說明如下、

一、關于奉天之工業（奉天商工會副會長日塔治郎）
一、關于滿洲之纖維工業（奉天商工會副會長張維則）
一、關于奉天稅關事情（奉天稅關長平井鎭夫）
一、關于滿洲之銅工業（滿洲電綫株式會社佐伯長生）
一、關于滿洲之鐵及煤（江川日滿商事支店長）

次更舉行自由懇談、五時半散會、六時在同所開催歡迎宴、席間、關於奉天之地位、由栗本勇之氏團長談話如下、

今回訪問貴地、得各位會談之機會、而茲開催懇談會、洵爲欣快之事、對此有益的企圖、表示深謝之意、今由石田會頭、關於奉天之治革現在及將來之地位有所說明、更爲深謝、査滿洲奉天一地、對日本之大陸進出、爲第一礎石、今日視察各所、印象是爲明瞭、滿洲建國後、新京及奉天二地爲重要都市、通觀躍進之狀、今後對日滿華之經濟普羅克並東亞經濟之建設、爲頗重要也、勿論該建設者、有相當之困難、雖不容易、必然使日滿華着手東亞之建設、期待其着着進展、日本民族之物質開拓上以滿洲爲中心、而奉天自身之使命、由該事實觀之更爲明瞭、不但北方向華北佔要衝、洵可稱重要之地位、對此地建設、必須努力進行之、依石田會長之談話、奉天自事變後、由首都新京移轉、一時似呈悲觀、今追懷當時余等之記憶、從前在勸三井物產之某知人、因滿洲事變後、豫想滿洲之發展、處理東京之家財約二萬圓、以該二萬圓投諸奉天、決意收買土地、知友等多認彼爲無謀、然該氏在奉天所買之地、日本對滿經營上、爲重要地位、則與國運委其運命、投以二萬圓而渡滿、然今日觀鐵西之實情、該三井之知人之決意、今竟成功、蓋今日之繁榮者、實爲第一綫上之各位奮鬪之所賜、茲表深謝之意云、

滿洲自動車會社役員 昨開創立總會已決定

【新京專電】滿洲自動車製造株式會社、已於五日公布該會社法、十日午後二時在新京軍人會館、更開創立總會、決定役員如左、

理事長 山本惣吉（日產自動車販賣會社專務）
副理事長 吉田寅五郎（滿業經理課長）
理事 鮎川義介（滿業總裁）
同 吉野信次（滿業副總裁）
同 世良正一（滿業理事）
同 竹原傳（同和理事長）
幹事 齋藤靖彥（滿業幹事）
同 榮源（前滿航社長）

武內錦省次長赴任

【新京專電】新任錦州省次長武內哲夫氏、乘十日午前九時三十分新京發鳩號經由奉天赴任、

俟戈布連資機抵京時 向全滿放送實況

【新京專電】防共盟邦德國空之親善使節戈布連資機及僚機、受滿洲航空會社、滿洲飛行協會主辦之盛大國都歡迎陣所迎、十二日午後之時於新京空港現其勇姿、是日新京中央放送局在空港內置以無線電送話器、由新井放送員將親善二機之着港實況、通告及戈布連資男之致辭向全滿中繼放送、

滿鐵社員近實施 提增身元保証金

滿鐵前會關於愛國貯金之方法、加以種種研究、而此次規定社員身元保證金之金額提增、自五月一日起實施、因此滿鐵形成總額一百四十萬圓社員貯金之增加目標、而決定發表每月五元身元保證金定額如左、（括孤內爲從來之金額）

一、除滿人傭員及雇員三圓（二圓）
二、職員月俸七十圓未滿者五圓（三圓）、同滿四圓（二圓）
三、職員月俸七十圓以上者（五圓）
四、職員月俸百圓以上者十圓（七圓）
五、職員月俸百五十圓以上者十五圓（十圓）
六、職員月俸二百圓以上者二十圓（十五圓）

至於公積金額、得由申請而增加、

安奉線草河口發現 高句麗山城遺址

安奉線草河口驛南方一里之山城溝爲完全之高句麗城遺址、現已完全發現矣、發見者爲鞍山製鐵所採鑛部囑託吉村善兵衞氏、該氏負社命赴該方面調査時、見山上有似城壁狀之遺址、乃向撫順新報社長窪田利平氏報告、窪田社長滿洲史研究家渡邊三三及齋藤武一兩氏、同於七日赴現地探查、確認爲高句麗之山城故址、當即向滿洲國考古學界報告、據同行者渡邊三三氏談謂、

高句麗王國、約在二千年前、在東邊道方面勃興、爲滿洲族之國家、凡傳二十八代、有七百餘年之王統、在一千三百年前爲唐所滅、此國城郭總計有百七十餘處、現在知其所在者、屈指可數、草河口之山城爲用石築成者、正面爲谷所埋土居之石築者似甚少、土居均二重、爲城全體之要害、城內因谷甚急、不太廣闊、未見瓦片、正門處組石爲井、有清冷之泉湧出、頗具靈高城之移、此處距草河口甚近、目下新綠初生、百花盛開、幾十百小島之群、隱於樹間、乃絕好之遊覽地也、

△寫眞（上）爲城內之石井（下）爲城內正門石築之土居一部

奉市防空 在實施防空前舉行 防空利器預習
爲灌輸防空知識希望參市民觀

關於奉天市防空演習、業經一課各分會事務及富家强國運動項、午后三時許、圓滿閉會云、

定於本月中旬末舉行、茲悉關係軍政機關、爲使市民認清防空之重要性、並對市民灌輸防空知識、以期屆時習演毫無遺憾計、特定在防空演習之前、實施防空利器預習、即於十四日下午一時半、在大和區國際運動場舉行高射砲、聽音機、探照燈之照寫空炮射來、是夜八時半、則於大山運動場及南八條廣場兩處、分別舉行高射砲射來練習、希望市民屆時參觀云、

關於燈火管制 佈告市民注意

奉天警察廳、以防空演習臨邇、關於燈火管制、十日佈告如左、以促市民注意、
一、關於電燈夜間線、由電業會社加以管制、
一、關於電燈晝夜間線由市民自行管制、

國婦奉支部 開分會長會議

國防婦人會奉天市支部、爲向上計、於昨（十日）午后一時半、假該部會議室、開各分會長會議、由全體人員出席之下、共同協議各種關係進行事云、

搜查竊盜嫌疑者 竟搜出大批當票

南市場三經路九緯路門牌十三號、住戶劉天民、年三十六歲、原籍遼中日冷子堡人、現在專賣署充當司機、因素有嗜好、以致典當衣物金飾、九日同院張某失去銀牌一個、乃報告警方、謂劉某偷去、警方聞報後、當至其家搜查、結果搜出當票四十四張計約國幣五百餘元、現南市場署正審調中云、

大垣經理部長 內定滿鐵理事

關於欠員中之滿鐵理事一名補充、曾經大村總裁手銓衡中、近內定提陞現經理部長大垣研氏、大約不日可正式決定云、

在滿白系俄人訪日視察 歸後發表感想談

【新京專電】約亘二十五日間、視察日本各主要都市之全俄法斯特黨首羅德桀耶夫斯基氏外六名之白系俄人事務局幹部、訪日視察團、已於八日歸京、九日歷訪各機關、午后三時於關東軍司令部記者室對記者團作大意如次之視察印象談

余等之視察日本、結成、可以讚歎日本及日本人之偉大之一語道盡、參拜宮城、明治神宮、日本人之對元首之尊敬之美風、令人讚美不置、更對參詣靖國神社大祭同戰歿將士忠靈捧敬弔之意之日本人之誠懇姿式、不禁低頭亦隨之默禱、事變下之日本與余等之預想相反、餘裕綽綽、國民生活如恒無變、在東京所遇知名之士、皆以同情與理解之心、對余等行各種激勵、荒木大將對余等簽字『俄羅斯之永久之友』、感激之至、從此將視察之結果詳細傳達同志以向俄羅斯反共民族解放之第一線邁進云云、同夜九時起在寬城子講演、十日午后零時四十五分搭車歸哈、預定由哈赴各地作歸滿之講演云、

大阪政經研究會 在京舉開懇談會

【新京專電】七日夜入京之大阪政經研究會一行自九日午后四時起於大和旅館舉行座談會、當有新京各特殊會社側約十名參加、說明於滿洲各事業之現狀政經研究會方面、對此亦有種種質問、約二小時、座談會乃告閉幕、遂臨新京實業家之招待晚餐會云、

日滿商事決着手充實 燃燒指導機關
以期全滿煤炭消費成爲合理化

【新京專電】因時局及產業五年計畫之進展、煤之重要性、愈益加重、共消費之合理化、乃當前急務、因之全滿煤炭配給總理之日滿商事、正考究對策、第一對從來之煤燃燒指導機構、加以充實、以期煤消費之合理化徹底、十日於新京本店石炭課內設置燃燒指導班之機構並向各地主要市配置燃燒指導員該社去年度曾爲協和會主催富家强國運動之一翼、對煤之愛護節約低溫生活力行勸導獎勵、收有相當之成果、本年度以此指導班爲主體、更作積極的節約運動、指導班網羅專門技術員、並以大陸科學員全斯界之權威者爲顧問及囑託、張萬全之陣容、又指導班之事業目的如次、

各地設煤煙防止委員會、與新京等各主要都市新設之汽罐士協會緊密連絡、以實地指導宣傳之方法、對街頭工作傾注全力、此外更鑑於映畫之普及力、近對家庭的工場作燃燒指導大衆映畫、此計畫之活動、殊堪期待、

一、燃燒指導之計畫及立案、
二、合理的燃燒方法之研究及指導、
三、燃燒關係資料之作成及介紹、
四、分析及其他資料之整備、
五、煤炭燃燒機俱之研究及指導、
六、關係機關之連絡及助長、
七、其他燃燒指導上必要事項、

省立第二女國 將開學藝會

大西門裡瀋陽縣胡同省立第二女子國民學校、爲鼓勵學生努力向學、以明擔負非常時局時下之女子槍後重任、並使學生之家長明瞭學校教育狀況以及學生活動情形起見、茲預定六月一日在該校開學藝會、至於內容、除陳列學生平日成績供各家長及外界參觀外、並於禮堂作各科表演以及舞蹈等等餘興、逆料屆時當有一番盛況、閉目下正積極準中云、

大橋氏十二日抵哈

【哈爾濱專電】前內閣書記官長大橋八郎氏、爲視察北滿、預定十二日午後零時四十五分抵哈、視察市內後、十三日午後二時十分乘飛行機赴佳木斯云、

昨日對匪首三江好等 舉行第二次公判

【新京專電】曾充北東抗日救國軍總司令擾亂滿洲國後方而跳梁之反滿抗日匪首領三江好、山東省生人羅明星（四二）及部下吉林省生人匪號北斗之孟昭慶（三八）等此等叛

徒事件之第二回公判、十日午前九時在中央法衙大法庭、由宮本審判官紳田檢察官立會開庭、賡續前次審詢三江好後、對孟昭慶審理事實、該人對調書之匪賊行爲、完全否認、遂由辯護人補充訊問、問三江好現在之心境、彼深悔反滿抗日之非、謂已往之行爲、實屬大惡、於今知反滿抗日係被蔣介石等所騙云、繼由福田檢察官起立、作峻烈論告曰、羅雖一部孟全部否認匪賊行爲、但依起訴事實觀之、兩名都於反滿抗日意下、亡多少人命財產、紊亂國家安寧秩序、此事實固明白者也、此際對潔白負責而失去生命者、亦當判非、並對兩名求死刑、正午休息、（寫眞右爲三江好左爲孟昭慶）

小平權一氏被任 滿洲糧穀理事長

【新京專電】政府如前報所載、得農林次官小平權一氏之承諾滿洲糧穀會社理事長、十日發令如左
農林次官 小平權一
任滿洲糧穀株式會社理事長（八日）

後藤副總裁歸任

華北交通會社後藤副總裁杉理事、十日午後十一時二十五分自奉歸任、又山口同理事亦定於十一日午後五時二十五歸任、

市本部進行成立 基督教委員會

協和會奉天市本部、爲發揚宗教及完成我國道義起見、曾對市內佛教及回教、組成委員會、從事工作、茲對基督教委員會之成立、現已進行、於今（十一日）午后一時、在市本部會議室、開基督教結果準備委員會云、

宇佐美北交總裁 昨招宴總局職員

宇佐美華北交通總裁、十日正午在旅次招宴總局課長以下職員、

濱江省下勤勞奉仕隊 創設準備更進步

【哈爾濱專電】濱江省管下勤務奉仕隊之創設準備工作、目下以開拓廳爲中心、節節進展、本省決定使瑞穗村以下二十處開拓班之十二中隊（三十六小隊）隊員總數千五百六十八隊、該隊之編成、小隊人員及幹部爲四十一名或四十二名、三小隊爲一中隊共百三十名、省方於現地入隊前、定十二日午前十時在省公署會議室開奉仕隊入隊準備礎商會、於源田次長以下幹部及鐵驪、綏化、海倫、慶城、珠河、五常、木蘭等各縣副縣長、拓政股長出席後、協議隊員輸送、醫療、宿舍等諸般準備對策、以期奉仕隊運動之圓滑云、

奉天老九華電機洗染廠廣告

運啟者本廠洗染衣服及各種零料整乾爲便利主顧起見特設一部外城小荷物郵包往來變易並工資兌金引換洗染期限迅速協和服洋服外套特贈盒子裝奉不能走樣郵費貴客自担歡迎惠顧

洗染價目

毛織物品
白洋外協制便大馬袷
洋和服
褲服服套服大衫掛衫
氅

絲織物品

品名	洗價（每件）	染價
白大衫	六角	
大衫	五角	八角
袍片	五角	八角
袷袍	七角	二元二
小衫	三角	五角
單褲	三角	五角
袷褲	四角	六角
袷襖	五角	六角
被面	七角	八角

注意有未登之衣服及零料整定并各種乾洗去油織補定價公道羊皮袍甬專染黑紫羔

地址 鐘樓 南大街 自動電話（四）二二七〇 暫借電話（四）三三五〇四

募集優秀放送擴張員
一、年齡 由二十五歲起至四十歲止（限有妻室者）
二、學歷 高等小學卒業以上
三、要件 （一）身體健壯並有外交經驗者 （二）須有市內居住眞實之保証人二名
四、待遇 依努力之成績月薪在壹百圓以上
希望者携帶自筆履歷書每日午後一時起四時止接洽
奉天市浪速通十（七福屋前）
奉天無線電營業所
電話（三）七七一六番

鳴謝北市場天慶堂良醫聖葯
良醫高秀山善治婦孺兩科聖藥育坤寗眞是女界救星
鄙人內人素患肺病又感溫病經中西醫多人診治終無效果且又加重經行不止喘嗽神昏氣息如絲大汗心慌不時寒熱立有危險之虞幸經北市場天慶堂漢醫高秀山代爲診治先用育肺寗止咳定喘次用育坤寗補血調經並用湯藥清溫安神果然藥到病除立起沉痾除爲送匾外特爲登報介紹以爲肺病婦科患者指一明路且並將該醫婦嬰兩科成藥列下女界良藥育坤寗每袋十付貳元（每打貳拾元）兒科聖藥嬰兒友每袋七付六角（每打六元）
鳴謝人奉天三經路積德里門片廿八號 房國林啟
漢醫高秀山寓奉天北市場大觀茶園南邊路東天慶堂藥店

尋人謝金二百圓

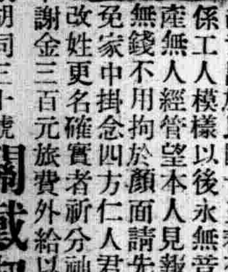

敬啓者愚夫關常澤於民國十三年春（當年十八歲至今十六年）從瀋西南四方台本宅託故走出於民國十五春有人在撫順城遇見係工人模樣以後永無音信現母死家分財產無人經管望本人見報急速歸家如手中無錢不用拘於顏面請先來信及述近況以免家中掛念四方仁人君子如有知住址或改姓更名確實者新分神來信因信找着謝金二百元送至家者奉謝金三百元旅費外給以表微意決不食言
通信處遼陽市前謝家胡同三十號 關戴淑敏啓

漢醫馮治民
專治 小兒病 婦女病 肺病 麻疹病 胃腸病
門診午前八點 出診午後三點
奉天市小西關電車路第一商場左鄰 同濟堂藥房

秋農醫院
電話 二•三一〇一 三•二一九〇
診治各科病症住院方便解除各種毒品中毒（地址奉天市南市場十一緯路）
分病舍奉天市南市場東緯路
因本院病室不足應用新建分病舍一所庭院寬濶六畝植木樹安靜空氣新鮮適於養病收費低廉
院長苗秀新（滿洲醫大畢業）

日語專門 日滿書院招生
新學期開始五月二十日
今次開學普通科第一、第二學期及研究科均可按各學員之學力隨便入學
教授課目及入學資格
第一學期 發音 會話 書取 譯讀本
第二學期 會話 書取 譯 口語法讀本
研究科 文語 文法 高等日本語讀本 候文 戲曲
第一學期限初學者第二學期限四個月以上學修者研究科限二個以年上學修者
授課時間 本科午前九時至十二時午後十二時至三時 夜科午後五時至七時至九時
簡章 函索即寄 插班隨時入學 本院備有寄宿舍
地址 奉天市大西門內一心衚（瀋陽縣胡同） 電話（四三三四六）

打字招生
奉天日滿打字學院『原名日滿抒字學校』
日佳期本院 學良機特點
新式機器、諸多俱全、打字敏捷、使用靈便、日滿兼習、能學完全、優良教師、設備齊全、
希望者：凡有志打字員者速來學打字勿失良機入學手續年齡程度均不限隨到隨收免試不放暑假日語科免費本院備有清潔樓房宿舍數間詳細簡章函索即寄附郵二分
院址奉天小西關國民優級學校西隣樓房便是

特價贈券
謀生秘訣•致富南針 國民應用 職業全書
新出版職業全書兩冊目錄五百餘種特價八角工藝品製造法特價五角化粧品製造法特價三角五化學工藝講義特價二角郵費在內如恐遺失另加掛號一角將此券剪下並附書價直寄本社將書奉上不悞寄款時掛號爲要書局批發七扣
奉天商埠南二經路南頭路西 美術工藝社謹贈

高價收買 公債 債券
木內銀號 電話（二）四八八八
奉天十間房電車路路北
奉天紡紗 滿洲電業 滿洲洋灰 債券 興業銀行 電信電話 奉天商工 滿洲儲蓄
上列各種股票高價收買多少不拘一律歡迎 敝號爲多年老舖信用素著無論本市外埠各界諸君有事見委均可通信

奉天萬育堂參茸藥店
本堂開設奉天市已歷二百餘年發售生熟藥參茸飲片丸散膏丹藥酒膠品料真實價格低廉
特載數種藥品列後
牛黃安宮丸 主治內熱中宮不安神昏譫語邪熱溫毒一切火症服之最效
犀角紫草丸 小兒頭面生瘡毒火內閉服之清裏透表解毒化熱
小兒清肺散 治小兒肺熱或風邪外襲以致咳嗽喘促痰涎壅盛等症服之甚效
參茸虎骨酒 主治中風中寒腰腿疼痛半身不遂筋骨麻木左癱右瘓等症
成藥繁多有丸散備函索即寄
總號地址奉天市小東門裏大街路北 電話四一三一四五號

奉天加茂町二番地 三井大樓
三井物產株式會社 奉天出張所
經辦品目
鐵道用品 建築材料 大豆豆餅 麻系化學 海產物 製品 人造絲織物 飛行機 木材 米 肥料 羊毛 電氣其他機械類 洋灰 汽油機械 雜穀 麥粉 藥品染料 食料品 毛米 毛織物 煙捲 皮製品 綿布 麻袋 紅茶 綿絲 紙類 五金
保險。火災、海上、運送、汽車、旅行、傷害、玻璃、竊盜

所長	2—3329
庶務股	2—3591
勘定股	2—4368
機械股	2—4276 2—2142 2—2307
穀物股	2—2222 2—2550 2—2484
麥粉股	2—2721 2—4155
雜貨股	2—2077 2—2484
織物股	2—4890
保險股	2—2035
鐵西倉庫	2—4462

本社廣告事務請通 電話二一一〇二一

不用電氣及藥物治療

胃腸病に一大黎明 自力健康器!!

發明特許

運動不足・病弱者

繼續使用五分或十分間 即可使食慾進增、身体肥壯、頭腦清晰、

抑抑長生不老、健康ノ秘法、古來相傳、座禪、靜坐法、白隱禪師ノ內觀法等、即所謂呼吸法之一種、其等呼吸法係經近代醫學立場之研究根據醫學之基礎創成所謂有名二木博士之呼吸法、

多年之胃腸病、神經衰弱、高血壓、動脈硬化、及其他難於醫治之病症、依照二木博士之呼吸法實施所獲救獲實例者確不堪枚舉、猶其對於醫療病症、增進健康修養精神其効力之偉大絕非其他所比、識者莫不驚嘆讚絕!

「自力健康器」係依二木博士之學說物理化後無論婦人、老人、均可簡易使用而能防止過於激烈結果所生出之副作用並能給與可親念之興味、身心兩方面均能獲得滿足之効果、係日、德、英、專賣特許威權之最新醫療器、

愛用(自力健康器)諸學者諸名士之一部

蒙愛用諸名士之一部【順序不同】

帝國大學教授醫學博士 二木謙三先生推奬

前遞信大臣 小泉又次郎閣下
佛現寺貫主 水村日鴻猊下
前司法大臣 尾崎行雄閣下
陸軍少將 佐藤安之助閣下
慶應大學教授 粕谷眞洋先生
評論家 布利秋先生
貴族院議員男爵 福原俊丸閣下
北米新聞同盟極東代表者 フランク・エッチ・ヘッヂエス先生
日本大學學長 川口義久先生
岩谷冷藏株式會社社長 長田源一先生
貴族院議員男爵 園田武彥閣下
日本棋院名人 本因坊秀哉先生
元衆議院議長 富田幸次郎閣下
辯護士 中井川吉治先生
漢學者 公田連太郎先生
子爵 瀧脇宏光閣下
株式會社松尾鐵工場重役 吉富敏郎先生
須磨精神病院長 鈴木梅吉先生
男爵 冲貞男閣下
元衆議院議員 三井德寶先生
洋畫壇の巨匠 藤田嗣治先生
漢詩の大家 川上天山先生
東京瀨前病院長 鎌田常次郎先生
海軍主計少將 冬木庄一郎閣下
明治大學教授 杉山勝知先生
文理科大學教授 エフ・ラツリー先生
伯爵 大木喜福閣下
帝國大學名譽教授醫學博士 岡田和一郎先生
衆議院議員 山崎猷二先生
名古屋市長 縣忍先生
明治大學教授法學博士 志田鉀太郎先生
前全權公使 堀口九萬一閣下
青山學院教授 武藤健先生
醫學博士 小倉清太郎先生
上野高等女學校長 石橋藏五郎先生
前判事 伊藤松雄先生
子爵 蒔田廣城閣下

像片——由右起公田連太郎先生、藤田嗣治先生、鈴木梅郎先生、鎌田常次郎先生、三井德寶先生、川上天山先生、水村日鴻猊下

益博其他愛用者之好評!讚賞……◇◇◇……

日・獨・英・發明特許

現在「自力健康器」時代

蒙用者大讚賞!

運動不足人、慢性之胃酸過多、胃下垂、胃擴張、便秘、下痢、胃潰瘍、不眠症、神經衰弱等病之患者、如使用「自力健康器」即能使食慾進增調整便通、體質肥壯關於血壓亦可安心下降、吸收維他命、使脚氣全快、苦膿症全愈身體轉變、夜得安眠頭腦清晰、身心康健、返老還童、全國各地禮狀源源寄至、倘一般學者諸名士推奬爲國一大發明讚辭紛紛不斷、愈博好評大有全國人定購之式、

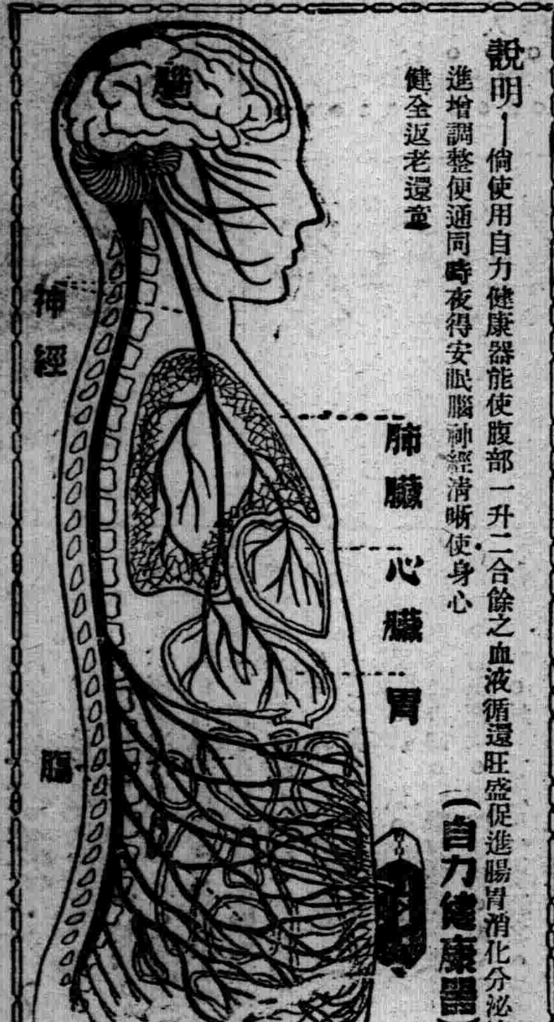

說明——倘使用自力健康器能使腹部一升二合餘之血液循還旺盛促進腸胃消化分泌液使食慾進增調整便通同時夜得安眠腦神經清晰使身心健全返老還童

用自力健康器造成如此健康美

(右)患慢性胃腸病及不眠神經衰弱食慾不振夜不安眠病弱苦腦當時之靜岡縣稻取町田村一郎君

(左)使用自力健康器以來要見效食慾進增頭腦清快轉成健康身體喜悅壯之田村重一郎君

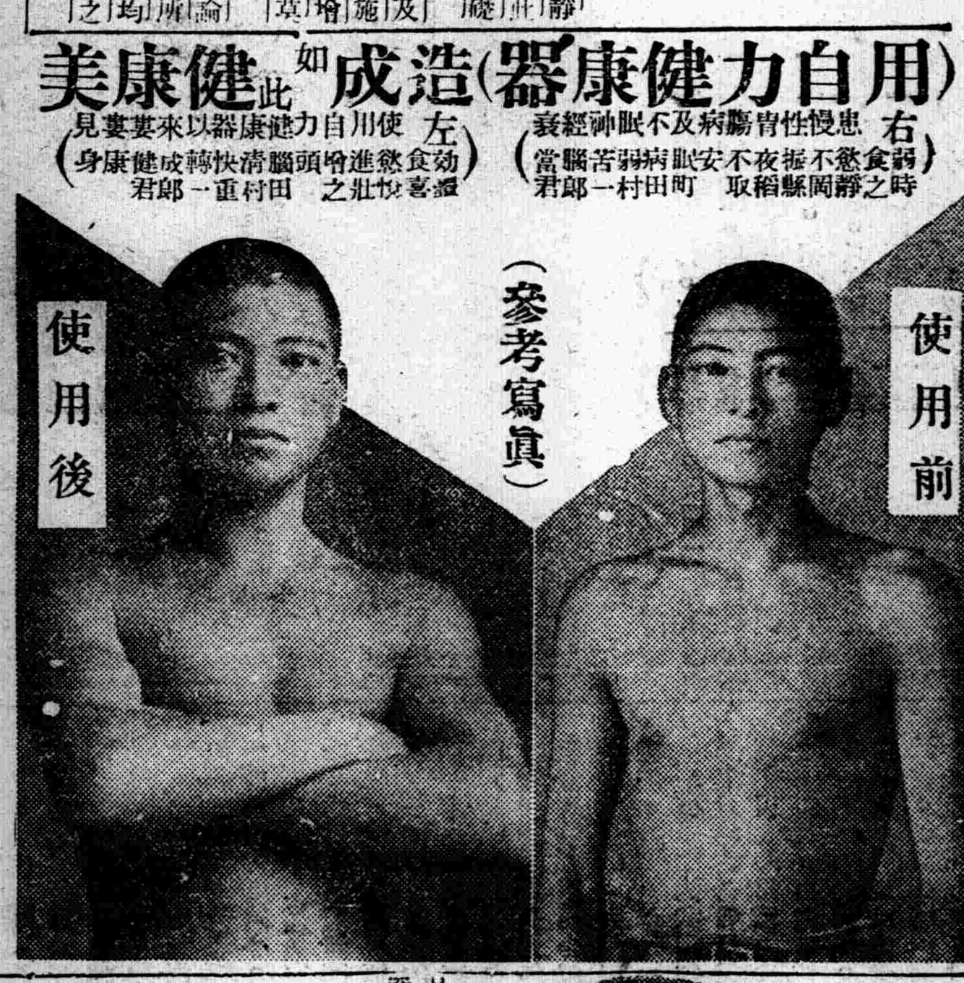

胃酸過多症全愈 身體愈愈溫暖

福島縣安達郡油井八軒町 馬上はつ樣

(前略)食飯如何咀嚼經過一時間胸部即發燒、並似針刺狀之疼痛似此苦狀如非同病者絕不得而知自使用自力健康器後眼見奏效、現食飯時雖不加細心咀嚼但亦無以前該樣之胸燒、實感驚奇爲以前胸部發燒雖服過種種藥物不過僅收一時効果、不能治愈我慢性病症、幸蒙健康器給與我完全治愈之効果感激隆情非筆口能述、第二信!久病不愈苦腦的我邇今已食慾大增便通調順、身體轉成全快健康、週身亦覺發暖、終日度着愈悅的生活、」

夜得充十安眠 三餐味美 頭腦清晰

香川縣仲多即本島村福浦 田中克昌君

啓者恭維貴會生意日趨昌盛爲祝敝人因久病體質虛弱苦腦已極同時大便惡化、食慾日減頭重、病狀頑固雖施種種治療僅一時收神不能根本完全治愈正於困苦萬狀之際讀自力健康器文字後當即定購收到即從速使用、恰好於七日間已見功効感腹內空虛飲食得味、下腹舒適每日大便一次、頭重時稍輕使用即可迅速減輕、頭腦明快、下腹丹田力氣增加膽力益增、如何激務亦能自然活耀轉成健康身體、非常時爲日本帝國以致微力、

腹痛及便秘治愈 食慾倍增夜得安眠

恭維貴社生意蠻隆爲祝茲須前蒙迅速將自力健康器寄下感謝殊深當時即熟讀說明書每日按章實行我患久不愈之胃腸病託庇於五星期間即告全愈、食後之腹痛病於二星期間即除食後腹內依覺空虛夜得安眠、數年來之便秘症而今已按次調愈矣、此皆爲貴會之健康器所賜也、岡山縣都窪郡帶江村、藤原きのえ先生寄、

難於醫治之胃腸病 已告健壯全愈

使用自力健康器所得之肥壯身體喜悅狀態油川君(壯健腹部即自力健康器)

貫八百斤之肥壯身體喜悅狀態

小樽市入舟町小川梁工藝內 油川由三君

我於十二三歲時即患胃腸病、雖經醫師診治讀新聞廣告所載樣樣良好藥物、購來服用但對於我之胃腸病終無効果、身體依然衰元氣不足經許久困難自使用自健康器後將至兩個半月即獲全効並且體壯異常達成一百八十斤之健康身體矣主人等從心喜悅比皆仰賴自力健康所賜之厚効也像片即全愈後紀念撮影

(用自力健康器而成筋肉發達之男性美喜悅之柿崎君)

朝夕稍輕使用 慢性胃腸病即全愈

食慾進增、身心爽快

神奈川縣小田原在板橋二七青山樣方柿崎隆治君

敝人原來患胃腸病及精神衰弱稍大量食物則流瀉液心裏苦悶幸蒙使用自力健康器後不知不覺朝食味美較前能多食二三碗之多、現在無論如何亦不能少食、我因作事關係朝夕使用十五分或二十分間即能迅速大便、愉快異常、似此難醫之便秘今已告全愈感激無極同時神經衰弱亦告全愈變成如像片之宏蒙健康身體元氣充足此皆健康器之所賜也故感激莫銘矣

請注意 報告文者、欲詢問時請用復明信片或函付回信郵票郵重詢問爲盼

滿支特約販賣店 第一流的藥房

奉天 大和區浪速通二五 井上誠昌堂
春日町二 永喜洋行

新京 日本橋通二四 井上誠昌堂
吉野町二丁目 今井藥房
特別市豐樂路 村中兄弟商會

哈爾濱 傳家甸正陽八道街 泰昌堂大藥房
八站南馬路 日本賣藥株式會社
正陽八道街 糺井泰昌堂
十六道街三 中川商會
道裡工廠街 永喜洋行

大連 山縣通 順和公司
浪速町 日本賣藥會社
同 村谷洋行

吉林 大馬路 松壽堂藥房

天津 日本租界旭街 松本盛大堂
同 長瀨廣濟堂
同 東洋大藥房
同 寺田藥房
同 丸二藥房
同 楠德義藥房
同 金山藥房

齊齊哈爾 坤順街二 稻野富山堂藥房

鞍山 北二條 東鄉浩盛堂

安東 市場通八 一木藥局

總代理店
東京 株式會社 松吉商店
同 株式會社 玉置商店
奉天 株式會社 井上誠昌堂
大阪 株式會社 丹平商會分店
同 株式會社 高橋盛大堂

全國藥房均有出售
女人小兒(十二歲以上)使用簡單(不用藥物及電器治療作事時亦可自由使用)(五分或十分間續行一日三十分以上)

適應症
食欲不振、苦腦、便秘、痛苦、下痢者、不眠、神經衰弱、慢性胃潰瘍、胃下垂症、慢性胃擴張、胃酸過多症、胃腸加答兒、其他一般因病虛弱衰効(但胸部病須要醫師指導)

日・德・英 發明特許 **自力健康器** 正價十二圓
「送料內地廿六錢」滿洲關稅共十三圓五角 定購者依代金引換當即發送

帝國教育會館內 東京、神田一ツ橋 振替東京七三二七番 電話九段四七九四番
定購處 **國民健康振興會**

免費奉送 以明信片索取 【本實自力健康法一冊】

神皋雜俎

隨感錄 61 (丐)

生活無論如何抬高。而支出必依照收入以爲衡量。不計收入。但事胡花浪費。所有不幸。全從此起。譬如有百元以下五十元以上收入之家庭。在滿洲國中。乃爲最大多數者。亦即所謂普通家庭也。無論另外有無財產。須按每月收入。以爲支出。寧使有餘。不可不足。此理人人皆知。惟實行最難所以呼窮之聲。到處皆是。而胆大妄爲者。竟不克自守。於是有侵吞橫領之不法行爲。一家經濟之不足。多由於收入少而支出太多。而支出之多。又多由於無謂之虛榮心所驅使。無力者亦效有力者之所爲。此實無異自趨死地。

語云。一日之計在於晨。一年之計在於春。此言須早爲計。不可因循敷衍。迨好時已過。雖欲爲計。不可得矣。在日華事變以前。物價之廉。爲前此所無。協和服一襲。十數元。洋服一襲。二三十元。其他百貨。無不低廉。月有數十元收入。無人不洋服革履。炫奇過市。街頭紳士之多。爲近百年來所罕見。各官署亦竭力提倡。着用協和服及洋服。不一二年。各大都市。協和服、洋服。如春花怒放。固有常服。落伍特甚。而平日工作。不便穿服者。亦皆成翩翩紳士。不但衣履。其他消費。亦無不纔長增高。不意近二年來。物價陡漲。視事變前。高出數倍。而各人收入不加多。於是無人不大感拮拘。向使物價低廉時。從事樽節。支出仍以常度。必不至如此窮窘也。然與時推移。智者不免。況於一般人民乎。風氣之來。如水就下。如風偃草。亦無可如何者也。人慾如生龍活虎。最難抑制者也。況處於奢風之中。而提倡崇儉。其效幾何。雖然、節流開源。古有明訓。一方設法生產。一方從事縮減。亦有家者不可不講之道也。東西先進國。其於國民經濟。已無遺策。地利人材。在在猛晉突飛。是以其生活程度。自然達於高等。

以鳥鳴春 (續) (思齊廬主)

二三青頭。形體與黃雛相似。惟體色稍有不侔耳。頭作深綠色。背與翼尾。俱爲深綠色。棲止樹上。假使不鳴不動。則不易辨識。保護色之作用。是如何神秘乎。腹部則爲青灰色。翼健善飛。嘴短。鳴聲清脆。亦爲鳴春工作中之出力者。其性奸滑。不易爲人所捕。故又名之曰。『青頭詭』云。

春花 (續) (茇)

的確他們的麗質。眞也光艷照人呢。朝陽初升時。固是美觀。即至夜間。華燈煙月之下來看。是更靜穆可愛了。遊人們立於花前樹下。或清歌妙舞。或流連徜徉。眞的。肉代屏風他們是更幸運了。然而好花不常開。美景不在呢。不意在一個暗澹的夜色中。狂風暴雨是襲來了。他們無法躲避。只得含淚忍泣的離開了母體。留戀的情緒誰還敢流露一分。他們毫無聲息的。伏於地面的濕土上。生命之素。似乎完全的消失了。復活之力。似乎也不能從有了。他們噓嘆。痛哭。終於是昏倒了。但已無濟於事呢。從此濕泥中。是埋葬着他們的枯骨。流水上是漂浮着他們的瘦軀。今生已矣。可惜就是落英繽紛的景色。也都不能再現了。緊落的殘紅。流水把你們是都送於何處去。濕泥中就算葬身之地嗎。但落花總是默默無語。只有河水仍是潺潺的流淌着。(完)

竹枝詞新論 (一) (塞北痴生)

竹枝詞是平民文學裡。最占地步的一種詩。因爲它具有悠久的歷史。或神聖的使命。所以關於它個性的結構。或風格的演變。是值得我們來研究的。

『舟放沙塘月放眉。竹枝歌領玉簫吹』─秦淮畫舫錄─從這兩句詩去想。很容易會使我們知道它是民間流行的艷歌。經過詩人的代作。纔會成了一種解放的詩體。竹枝詞的原始時代的論調。首創擬作的劉禹錫。曾有一段很明白的話。是這樣兒說的。『竹枝。巴歈也。巴兒聯歌。吹短笛。擊鼓以赴節。歌者揚袂睢舞。其音協黃鍾羽末。如吳聲。含思宛轉。有淇濮之艷焉』。

讀過以上的一段話。便可以知道竹枝詞是巴渝民間的風謠。又是可以合樂和舞的歌曲。其音是協黃鍾羽末。如吳聲。其詞是含思宛轉。有淇濮之艷。不但使我們知道它是民間流行的歌謠。就是它所具有一切的特點。都可以使我們一目瞭然。

進一步。我們最需要研究的。就是竹枝詞的體裁。吟香閣主人說。『竹枝詞者。風騷之流亞。里巷之歌謠也。愚謂其義簡。其意賅。其言近。其旨遠。發自然之天籟。相題攄意。曲曲傳神。斯爲近體。』王士貞也有一段話是。『竹枝詠風土瑣細。詼諧皆可入。大抵以風趣爲主』。以上兩段話。對於竹枝詞的體裁。論得言中三昧。足爲後世的法則了。

還有一種值得我們檢討的問題。就是劉禹錫仿作的動因。『竹枝本出於巴渝。唐貞元中。劉禹錫謫沅湘。以俚歌鄙陋。乃依騷人作竹枝新辭九章。教里中兒歌之。由是盛於貞元元和之間』。

一個人去罷 (石川啄木著 李武譯)

天黑了。
(愁苦的生命)
幻想中的森林是如何呢！
一個人去吧。
萬物的聲音全都靜寞了。
(啊。我的生命)現出愁悶
夜間的森林中是有很多妙曲。
(夜晚的愁悶。
生命上的愁悶)
─◇─
成爲了懷念。
(夢見的生命)
我不戀慕森林是如何呢！
一個人去吧。
大煙花展開了香味。
(啊我的生命絕斷了呼吸。
淡綠色的雲霧籠罩了森林。
(夜晚的香味。
懷念上的香味)
─◇─
戀慕破壞了。
(悲哀的生命)
禱祝森林是如何呢！
一個人去吧。
容顏隨之禱祝。
(啊。我的生命)天生。
可愛的森林又從新的香起來。
(夜間的禱祝。
生命上的禱祝)
月亮照着了。
(啊照着了生命)
幻想中的森林是如何呢
一個人去吧。
朦朧的月光。
(啊我的生命照着了故鄉。
黃金花漂泊在森林中。
(夜晚的生命。
啊。我的生命)

古代的貨幣 (三) (紀堃)

五代本來處於唐末大亂。全土分裂。繼之覆亡相踵。雖頒定法制。嚴令懲罰。無如人民苦於刀兵。逃避爲勞。既居無定所。雖有商業市場錢兩交易。不能得到。正統貿易範圍致對國家貨幣。乃得不到正確信仰。以是貨幣的濫鑄私毀。顧及不遑。

五代地域割據。相爭不已。因之軍需浩繁。又有國稅重課的條文。物價不得有以均衡。人民生活即不能安定。宋太祖即位初。先制止苛斂橫徵。把不正確的國稅收入。一消無餘首以豁除不當商稅。即詔『所在不得扣留旅行。齎裝非有貨幣當算者。無得發篋搜索』。又詔『榜商稅則例於務門。無得擅改增損及創收』。人民本有完稅義務。資助國家庫富。以前的勒索不經。稅吏的私飽自肥。國稅雖然加增。仍於國無補。一方面的物價。便也乘機升騰。一弊百害。即由此以生。所以『稅則』在北宋的規定。可謂極於盡善了。

北宋的貨幣。類似現今『本票』的『交子』券。在徽宗時初辦試行。未數年便極發達。當時蜀人認爲鐵錢笨重。又見所鑄的夾錫錢。因爲資本所需輕微。人民又易私鑄。既不便貿易。又難辨眞僞。

清史稿正誤表 (小竹文夫)

‖6‖

頁	行	誤	正
6	12	呂端	呂堅
7	3	陶方錡	陶方琦
〃	10	穆護薩	護穆薩
8	3	曹承闇	曹永闇
8	7	明善 周玉衡	周玉衡 明善
10	2	周福昌	周福高
11	5	黃祖蓮楊壽山等	李大本于光炘等
目錄 五			
11	6	李大本于光炘等	黃祖蓮楊壽山等
1	4	楊磊	沈磊
9	2	張廷祚	張延祚
9	3	傅先箕	傅光祚
〃	6	楊方勗	楊芳勗
〃	9	何某妻鄭	何某妻韓
9	7	王元龍妻李	圖斡恰納妻王依氏
9	8	蔡庚妻吳恰納妻王依氏 圖斡	王元龍妻李蔡庚妻吳

全德報 (播音腳本) (四) (牧之)

高桂英─(微細的嬌聲)我想起了我的爸爸。
石守信─想起你爸爸？成天的和爸爸見面。害有甚麼愁的？
高桂英─我想念的是我自已的爸爸。
石守信─怎麼？你自已的爸爸？竇老不是你的爸爸嗎？
高桂英─嗯！
石守信─那末。你不姓竇了。
高桂英─嗯！
石守信─那末你姓什麼呢？你的爸爸上那去了？可是。竇老怎又說你是他的女兒呢？
高桂英─我姓高我的爸爸到京裡去投軍去了。我就在這裡呆下。做了他老人家的乾女兒。
石守信─(親暱的聲音)妳可以把這前後的因由。說給我聽嗎？
高桂英─(點頭)可以的。提起來(悲慘的調子)。眞叫我傷心。我是個苦命的人啊。九歲上死了媽媽。爸爸的皮氣。老是那末粗暴。既不會種地。又不會經商。成天的喝酒。要錢打起架來。就動刀動槍的。把老人留下的點兒方向。完全給抵當盡了。而且外面還欠不不少的饑荒。爸爸還是照舊胡鬧。高起興來的時候。就射箭。不高興的時候。只躺在屋子裡唉聲嘆氣。有一天。爸爸知道了朝廷出榜招考有勇氣胆量的人的消息。突然打動了他老人家的心坎。回家來就對我說。這是咱們窮人。翻身的日子。我打算去幹一幹。可是你怎末安排呢？接着他老人家說。第一件。我走時扔下你這個獨頭。無倚無靠。心裡不放心。第二件。欠人家竇府的錢。一文靑丁也還不上。怎末回覆人家呢。不跟兩件事併作一件事。把妳送到竇府去做個丫環。既然還了這筆錢。妳又有了安身的地方。還是兩全其美的法子並不是爸爸狠心妳賣做了環。
石守信─可是。爲甚麼妳又做了他們的女兒呢？

閭山實林樓隨筆 (四) (王鶴齡)

(二)元寶錁

距石門約五里。土人牽驢扶我。相告曰。此處名元寶錁。以兩崖山形似。故名。我詳視之。果然。時回志超。乘驢前行。囑筆記。並由土人告以有杏葉菜。野雞膀子菜。貓抓子菜等出產。亦囑回志超爲之記。石門山石錁嶢嶢。走入才經五里遙。到眼兩崖眞絕妙。形如元寶錁如描。

(三)攀倒井

過元寶錁。約一里。石道旁一井。立杆一。掛有小方白布。土人告曰。即攀倒些井。井口尺餘。稍歪而非平面。相傳爲唐王征東。過此飲馬。因不便飲。攀而倒之。蓋神話之傳聞。姑妄言之即姑妄聽之。故爲誌。古井從來有令名。相傳攀口纔傾。緣誰飲馬留疑問。偏道當年唐主征。

無量觀五幢碑前的遊客
◇……本報同人千山探勝團榎原先生所攝

遊聖水寺記 (朱笑盦)

距八道壕五里。有寺曰聖水。位於岡巒左右皆丘陵。至於遙遙迴環。地勢雄壯。至於遠山之環峙者。或在十里外。或在二三十里外。浮嵐飛翠。矗立雲表。而西北諸峯。盡在襟袖之間。蓋皆閭山之餘支。黑色之峻嶺也。余久勞案牘。無暇外出。距寺僅咫尺。未得親臨。深以爲憾。已卯暮春時值假日。同事班繼起君約余作聖水寺遊。適王廷楨君亦至。余等三人。乃相攜而行。出北門。沿鄉道。走三里。折而西。不久。在柳林中坐少頃。復進。則見蝴蝶翩翩。紅桃處處。綠草夾道。雜花生香。頓覺精神舒暢。勝於終日揹管。余等且行且談。故不覺勞苦。已而登小嶺。遙望廟宇。孤立山腰。乃傴僂而行。踏崎嶇之路。盤旋而上。始達目的。所見者乃碎瓦頹垣。破寺殘碑。殿宇塵積。古樹半枯景況凋零。不堪入目。幸至碑前。仔細觀察。字跡雖甚模糊。然猶能辨識。據碑文所載。乃道光四年重修。亦可謂古剎之一。及至前後殿。見昔日之金面佛人。而今則爲泥墩矣。余不禁大笑。以爲人生於世。變幻無常。乃有之變然。因社會進化之淘汰所致。抑有進化之天例歟。神佛亦有天演淘汰之事實歟。乎。汝之肢體猶不能保全一任牧豎攀殘。自顧不暇。焉能佑人之福祿哉。(未完)

無線電 放送節目

五月十一日(星期四)

午前
六、〇〇(新京)國歌
六、二〇(新京)先哲故事 王鋒 高玉潤
六、三五(新京)初等日本語講座
七、〇〇(新京)淸晨音樂
八、二〇(新奉)氣象
八、二五(新京)建國體操
一一、〇〇(大連)家庭講話 蠅之害及預防 大中醫院院長 張家驥

午後
〇、三〇(大連)奉派大鼓 韓信算掛 李新福外二名
四、四〇(新京)新聞
六、〇〇(奉天)兒童時間 提琴獨奏 卡利 一、憶兒時 二、螢的家鄉 三、黃昏曲 四、夜曲 五、浪漫曲 六、夢幻曲 七、滑稽曲
六、二五(奉天)評詞 高宗巡幸記 固桐晟
七、三〇(奉天)講演 滿洲史概說(三) 穆六田
七、五〇(大連)相聲 八扇屏 于春明外一名
八、一五(大連)雅樂 惠文雅樂團 一、送情郎 二、蝶戀花 三、似水流年 四、白蘭花 五、遊西湖
八、三五(大連)京韻大鼓 古城會 王小翠
九、〇〇(新京)中等日本語講座
九、三〇(新京)評詞 洪武劍俠圖 張靑山
一〇、〇一(新京)新聞
一〇、三〇(新京)清唱拔放 宿店 佩芝外二名
×××

曼殊詩徵

▲夜宴 (曾濂新)

星斗橫天夜氣清。朱顏皓齒倚新聲。金迷紙醉眞如夢。羽換宮移倍有情。紫綬不妨身外置。玉人應向掌中擎。微躬到此須行樂。轉眼蕭蕭白髮生。

談「朱買臣」(續) (凡郎)

張藝─田大郎是一個平凡的。他能夠苦幹。他能夠守着貧苦人的本分。他也不想求功名(他永遠就沒有作過如此的夢)。他也有着一顆一般人的善良的心。這是一個平凡的守本分的典型人物。他也體貼着他的妻。同時也可憐着別的可憐的人─這是一個容易飾演的人物。演出的結果我們覺得是圓滿的─特別是張藝先生那粗硬的聲音。委宦極適合這個平凡的守本分的〃大老粗〃的典型的。

李喬─雖然我們知道李喬先生所飾的王守承這個角色是與田大郎同樣處於〃幫忙〃的地位。但這幫忙却對全劇有着莫大的關係。〃幫〃之不周。適足以使全劇成績滅亡。特別是這個維恭維敬的這末個處處謙卑的下官的角色。寔在不是一個怎樣容易演的人物。他的對話是應該低聲下氣地充滿了奉承。但這又絕不是一個丑角。以李喬先生的演出。此次我們覺得極適當。他沒有表現出一點〃小丑〃的成分。李喬是把那種〃下官〃的勁兒表現得。〃維妙維肖〃恰到了好處〃。我們應該稱贊着李喬先生的演技的優越。在這里我們希望着李喬先生以後能有着更多的供獻。(未完)

滿洲史前考古學上之基礎知識 (六) (李文信)

(六)遺物之種類

原人既不知冶金而用金屬。則日常用具概以易得之竹。木。皮。革。骨。角。土。石等爲之。在物性上木竹皮革易於朽坏。以故遺留至今者。僅餘骨。角。石。土。等器耳。竹木皮革器雖常發見於湖底或穴洞。然吾國從未發見。故從略。

1、石器

洪古人類文化進步較遲。故石器時代歷時攸久。而石器遺存於今世者亦多。以時代論。分爲原(既。曙)石。舊石。新石三期。以技法論。則有打製。磨製。部分磨製各種。至其種屬形態雖不足以代表一民族。或一地方之特性。而各國遺蹟之發見品。究有若干之不同。且石材以宣武岩。斑勵岩。火山岩。泥片岩。黑紅膠石。大理石石英岩等爲最多。其選石固以環境所有爲多。而遠從異鄉交易而來者。亦不鮮見。此爲吾等欲知太古交通與交易情形者所當留意也。

甲。石斧─石器中以石斧遺存爲最多。種型不一。大者四五十糎。小則二三糎不等。惟裝柄及用法與今世鐵斧不同。(當有專文發表─石器之裝柄及用法)。或裝柄。或手握。用之於切斷。打擊。或爲威儀之表示。祭祀之禮器。有無孔。有孔。有肩。片匁。平匁。蛤匁。亞腰。尖頭。各式。又一種體寬而扁平。且爲片匁者。人多謂之石刨。奉天國立博物館。哈爾濱大陸科學分院。旅順博物館均有多數陳列。金州三宅俊成君及筆者採集品亦不少。

閒・話・千・山 (續) (小天)

再由經堂循來路出了小蓬萊門。在鐘樓的北側又見有一幢古碑。文字大半都剝落了。細一看。知道是康熙十四年時候所鐫一篇重修觀音閣塑畫羅漢洞的碑記。碑文大意是『…蓋聞千山天地之靈秀。三韓之巨觀。北聯大水。獨鎖群嶽。襄平勝景。莫過是矣。而山之陽。有羅漢洞。洞前有觀音閣…』。等等的句子。既看了西閣前後院的古蹟。心中再與書中所有記載傳說對照一下。然後對於無量觀與祖越寺的關係。可以明瞭大半。以前的疑問。也能迎刃而解了。

據康熙時代老版盛京通誌說。祖越寺有『…東佛堂三楹耳房一楹。來鶴亭一楹…』。但是現在的祖越寺院落附近並無所謂東佛堂聯帶着耳房。若是到了無量觀西閣。這裡反來有一座三楹佛殿。聯帶着一楹耳房。這是第一個足以証明今日的西閣大殿。就是康熙時代以前祖越寺的東佛堂。庫房就是祖越寺那一楹耳房。這些建築決不是無量觀原有的東西。

再就西閣鐘樓的地位來說凡是廟宇。都有鐘鼓二樓。並且鐘樓必居大殿之東。鼓樓必居大殿之西。這是千古的常理。可是西閣的鐘樓。如果是無量觀的鐘樓。應當修在葛眞人墓塔東側岩石的上面。如今竟在西閣的東南。可見祖越寺的東佛堂。最先也是獨立的廟宇。後來機劃歸祖越寺的。這是第二個足以証明西閣全部。徒前不是無量觀自已原有的產業。

更就康熙十四年重修觀音閣塑畫羅漢洞的碑文來看。碑上既沒有『千山叢林』字樣反有與祖越寺後方巨巖上明末所鐫『獨鎖群嶽』相同的字句。可見他與祖越寺是早有關聯。這是第三個足以証明在康熙十四年重修觀音閣以前。無量觀尚未奄有西閣。所謂西閣。不過代表西隣的觀音閣而已。也決不是表示自已的所有權。

九星日鑑

舊三月廿二日 五月十一日 木曜 戊申 赤口 平 奎宿

▲一白之人、和平眞誠、以守此日、庶乎可矣、乾庚甲吉▲二黑之人、此日平平、凡事成就六分、難行四分、坤丙庚吉▲三碧之人、取人之長、補我之短、德望日集、丙坤壬吉▲四綠之人、漸趨良運、宜自重、勿焦急、丙丁壬吉▲五黃之人、靜爾思慮、正爾秩序、徐徐進取可也、丙丁壬吉▲六白之人、難能迅速發展、必須自重、諸事大吉、巽北南吉▲七赤之人、此日運氣亦太差、如同隔岸看見花、想要拿也拿不着牠、巽艮壬吉▲八白之人、出外萬事困難、在內安全、坤艮巽吉▲九紫之人、吉運之日、良機時惠漸身、乾北巽吉。

生育 繁殖
用美神丸所得之小孩
無病者亦請速用
感謝感激 裡想不及幸福喜悅之聲！

如此病態者用美神丸即可治愈
結婚後經數年亦不能生育者
姙娠流產、早產、如何亦不治愈者請用美神丸。於不思議間即可安產生育肥壯之子寶確獲好評、此外帶下、橫腹內股引吊冷厥、月經不調、血道西斯的里、夫婦情感不恰請用美神丸即能由內心增加元氣、

藥價……五週份一圓八角 十週份三圓五角 二十週份六圓五角
本舖 宮內藥通堂 大阪市東區南久寶寺町 振替大阪五五七番

免費奉贈
讀者以明信片記明盛京時報廣告等字樣直接寄至本舖索取試用當即奉贈(一星期一回)(一人只限一回)美神丸及婦人衛生寶典 其他不取分文

白帶下。婦人病
全快者頗多的婦人藥
美神丸

美神淋藥
注射原液配合劑！
效果顯著而無副作用
最優秀之治淋劑
本藥係最新發明之優秀治淋劑主藥爲注射原液及健胃整腸劑化合配合於淋炎慢性防腐等之…

幸福和平充滿 獨立王道國家
蘇青年羨慕樂土來歸

【哈爾濱】本年三月不耐蘇聯獄、憧憬王道滿洲國而由興凱湖脫走成功之青年伊文林克君、九日在哈爾濱某處會見記者團、該君生於一九一八年五月二十二日、本年二十二歲、烏格納人、生於烏格納首都共埠會 尤玻璃製 造工場雜役、二年前被强制徵兵、作內務人民委員部國境警備隊員、在移駐遠東之伊門五十七國境警備隊服務、會聞共父談民族協和之新興國滿洲國獨立、更聞幸福和平充滿王道國家、乃企圖脫走、於本年三月在國境線任步哨之際、乃冒猛吹雪、渡結冰之斯卡甚亞河而脫走、共感激談話如左、

余家本富農、因受共產迫害而沒落、余任國境秘警警備隊員來伊門得脫國機會而成功、實衷心喜悅、脫國之時、予想最初必遭遇日滿軍、但反之僅遇式宴共後遇一滿人、現在因食事較蘇聯爲佳、竟如此肥胖矣言時指其豐麗之頰更謂 余等長官劉西可夫大將之脫國、在蘇聯並未聞及今聞之甚驚異、僅布留西爾將軍通過甚達之際禁止『布留西爾談』、此誠意外事也、來滿洲國、今更洞悉戰慄之蘇聯事情、國內一般民衆、則毫無所知、於史丹林治下之錯誤指導下、渡其日日生活、彼等頗望戰爭、蓋蘇聯政權之轉覆、惟戰爭時有一縷希望也、

蒙古民族大團結 確認爲期不遠
法國記者視察蒙疆後談

【哈爾濱】法蘭西有力紙唐通信員埃爾達希留吉里氏完了華北蒙疆視察、順途來哈談話如左、

今蒙古登場遠東問題之中心開始全亞細亞之大胎動、內蒙古軍 德王以下良善 指導者、由國民黨解放蒙古樹立新政權而若于十六世紀以後被蹂躪之成吉斯汗發祥時代之再建、得日本善爲支持、今日內蒙古收莫大成果、對於呻吟於蘇聯赤化魔手下之外蒙、喚起莫大反響舉新亞細亞之蒙古民族大同團結之烽火、確認爲期不遠、澎湃之蒙古民族運動相當震撼蘇聯余見此中國事變更大者似在五年以內、

北滿視察團出發

【貔子窩】民政署爲視察躍進的滿洲以期管下會村行政向上起見、特組織各會長爲團員之視察團、已於本日(八日)堂堂出發、各團員精神煥然、定能細心觀察增加新認識而有所借鏡以副各方期待也、團員十六名、引率者地方主任清野三郎、團長貔子窩會長郝家澄團員夾心子會長孫榮華、東老灘孫桂雲、碧流河會長張忠孝城子疃會長高丕德、崔家屯會長單毓琥、贊子河會邢忠選、鄭家屯會長鄭子勤、宋家屯會長王振堂、楊樹底會長陳世本楊樹房會長馬祖榮、凊水河會長王道一、唐家房會長朱辭德夾河廟會長田雲集、大譚家屯會長于長新、海洋島會張文善等云、

查閱青訓生

【開原】自本年三月一日入所、依所定之四科目、從事訓練中之協和會開原青年訓練所生、將於五月八日午前八時在開原街新公園內、實施查閱其查閱官爲奉天省本部河上部員、及陸軍步兵中校李申辰二氏、及隨員等其受檢人員共計八四名云、

建國紀念運動會

【齊齊哈爾】建國紀念第八回齊齊哈爾市民運動會、於齊齊哈爾體育聯盟、龍江省體育聯盟、主催北滿洲日報、黑龍江民報兩社後援之下市內日鮮、蒙、白俄各機關團體一般民衆咸行動員、定於六月十一日在第一國民高等學校東南體育場、盛大舉行、而本年之市民運動會、仍如例年、特將學生諸團體之參加除外而一般市民爲對象、俾成市民融和快樂之市民運動會、主催者側、刻在考慮中、即大會之種目亦特列競技種目、運動項目均以興味爲本位、共詳細最近市體育聯盟役員會將開會而決定云、

軍備競爭與戰爭

以巨大望遠鏡(軍備競爭)觀測戰爭星、該星永與地球接近、眞令人可驚也、——一九三八年英報——

打破官民隔閡 開催懇談大會

【三江】佳木斯警察廳、與協會市本部、客冬十月、爲期市民與警官融合、打破一切隔閡同心協力、向明朗新市建設、會定不時開催官民懇談會、頃於五月三日、假協和旅館、開催第四次會議、官民出席者五十餘人、討論議案如下、一關於醫者夜間出診希望汽車營業之件、二關於傳染病院採用滿醫及免費之件、三關於郵電送達困難、希望街巷標識號各之件、四小兒死體棄置禁止之件五消防隊夜間巡查班及望大樓設立及强力消防器具添置之件六關於馬車人力車價表規定之件、又開於營業汽車規定價表之件、以上各條完全表決云、

春季學校旅行

【開原】開原街公立小學台國民及國優學校、校長趙世昌氏副校長前田登氏、對於學生體育、極爲注重、茲於天朗氣清惠風和暢之六日、早九時、率全校師生、作龍潭山旅行、學生制服、煥然一新、排行隊伍、井然有秩、執國旗者行於前、國旗校旗隨於後、臨風招展、極爲雄壯、鼓聲、樂聲、步履聲、互相應和、觀者如堵、莫不贊訓練之有法、晚五時許返校、師生襟懷皆大開暢云、

休理國民校舍

【北鎮】縣公立北街國民校修理校舍平式房若干間業經呈奉當局核准在案、茲擬包工修理、如欲承攬者、可於五月五日午前往該校投標云、

梨樹縣警察隊 來開視察

【開原】梨樹縣警察署、警尉劉溢香、警尉補黑澤千太郎二氏、率引警士十餘名、於月之八日來開、縣警務科、並開原警察署訪問視察云、

北滿防空陣 再募集會員

【齊齊哈爾】本市地當北滿要衝、關於防空上、勢有訓練必要、滿洲飛行協會齊齊哈爾分所、極力宣傳防空思想、普及於一般市民、同分所於去年設立時、募集一般之正準會員六十名入所、邇來經小西教官之訓練、大有一日千里之勢已半歲有餘、本年度、以期達成同協會之設立目的、而有第二次會員之募集、募集會員、

正會員(一般官民)五十名
準會員(學生)五十名
報名截止 五月十五日

又希望者在截止後練習期間前亦可報名

練習期間自五月中旬、至九月末一週三回

報名場所、市公署、滿洲飛行協會齊齊哈爾分所

住宅難影響 到結婚難
獨身社員與嗟

【吉林】襲於全滿住宅難之風波竟由首都、新興工業都市一步踏 襲於吉林新 來之人造石油、化關係 者暫居於事務所狹所而無住家、遂至吉林織道局亦舉悲鳴、下級獨身社員六疊一間雜居三、四人身不得動、更甚者、乃雖欲結婚、而無家、從速想辦法者已達二十七、八組、每日擁於局之住宅係、日若終無住宅携愛妻居於獨身寮可乎、

地籍整理局 女務員揭曉

【北鎮】縣地籍整理支局日前募集女事務員等情業誌前報、茲已考試完畢揭曉取錄者如次、

陳淑德、賈桂英、劉雲竹、汪志貞、劉秀文、閻雅琴、葉奕菲、張鳳鶯、

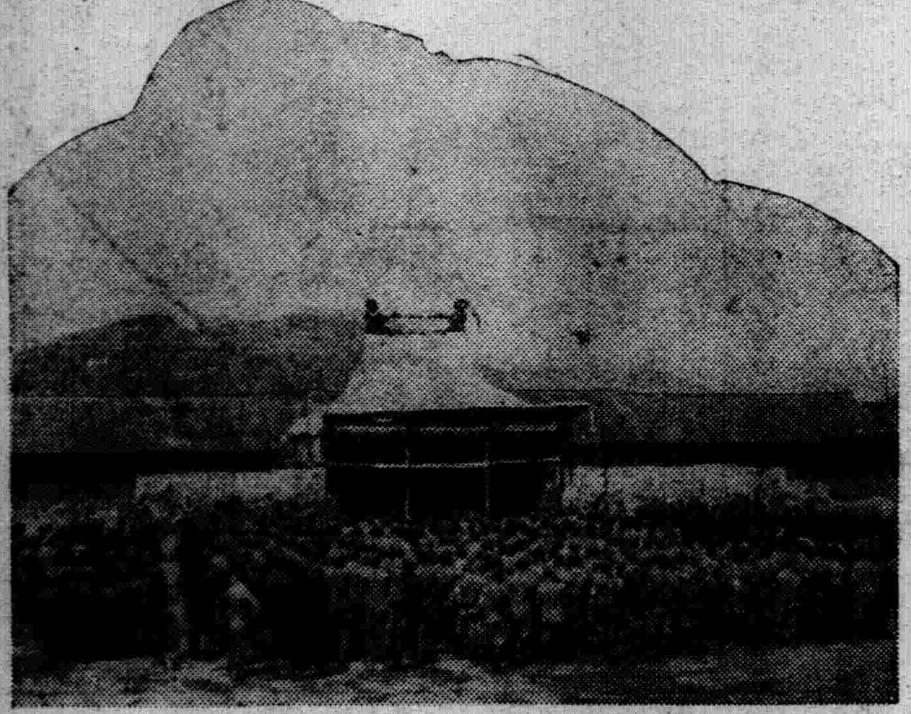

通化縣聯合協議會 圓滿閉幕

【通化】縣聯合協議會已遂三日、本(五月七)日早九時開會、繼續審議提案終了、楊議長報告經過解決二件、保留一件、撤回一件、上提四件以任縣本部三十一件文書、回答十六件、共五十五件 順利終了、旋即將省聯代表選定中央左左木派遣員發表、所感參加証授與縣本部長詞書記長致畢會詞、在滿洲帝國與協和會萬歲三唱聲中、大會已告閉幕、對國旗敬禮後退場、

一、議案照誌

34英額布提郵差設置要望之件由責任回答即日實現
35電話取扱改善之件、由實任回答按所期改善以任縣本部
36通興路汽車準時軍轉之件、有交通公司接辦必能準時運行以任縣本部
37與銀貸出方針改善之件、責任回答 按所期成 立信用貸欵調查委員會與懇談會、以任縣本部
38電煤料金減輕之件、解答在可能範圍內極力使之減輕以任縣本部促其實現

以下文書回答

1、縣本部專門調停委員會設置之件、本年先行强化分會問事處以圖紛爭徹底解決
2組織講演社之件、縣本部協力進行
3、東安屯國道被水冲毀不加修理部落恐有危險、即着手處理
4三棚甸子村警備道仍希望土木股建修之件、現在實施中
5、蝲蛄河橋梁建設以便通行之件、調查即着手處理、
6羅圈二道溝與紅土崖汽車路建修之件、
7、新修國道佔用民地請早發之件、上呈省聯、
8關孩子溝樹請撥欵修墾之件、實地調查即着手辦理、
9從略10保賢村各部落砲台工料費縣方補助之件、考慮辦理、
11信用貸欵早日發放以利春耕之件、已由金融社貸訖、
12金融貸欵要望之件、善處
13翌年小橫道河子增優級學校之件、七年度已有增設之計劃、
14鐵道敷設線路變更要望之件、已請上峯考慮中、
15東來村鹽店設置之件、推良好一名認可之、
16盆窰設立之件照工場法申請、
17通化街設 置勞働 市場之件、預定於通臨區設置、

省聯代表氏名
定井喜市、丸田七郎、楊繩五、張兆文、徐健羽、朴洪金京泰、以上七名、
備補、勝本泰三、張家壽、各一人云、

切斷手指爲夫還願 如此烈婦今實罕睹

【吉林】本市大德勝街六九號、住戶張國忱年三十五歲、妻張溫氏二十五歲、夫妻營商度日、前於三月五日張某因去樺樹林子、路經八道河子帽山被三十餘匪賊架走、溫氏聞知之後、驚魂蕩魄、不知所出、乃虔心叩頭焚香、求觀音佛保佑、並許願如丈夫無事歸還、甘願以自己骨肉貢獻佛前、嗣經一月有餘、至四月二十四日張某乘匪不備安然逃回、夫妻相見、喜出望外、溫氏當將許愿佛前之事、對夫說明、然後持刀跪於佛前、其夫攔阻無效而該氏竟將左手小指剁下、供佛還愿、鮮血淋漓、自云不痛越數日傷愈、現已操作如常、鄰佑居民、莫不稱讚、如此烈婦、今實罕見云、

調劑社員適材適所

【開原】開豐鐵道株式會社、鑒於服務人員、必適材適所、人地相宜、始能使業務之向上、至於貨運方面、尤須格外顧慮、加以調劑、俾其强化以期運輸之起色、故將全社人員、加一調整、而關於石西兩尤屬特殊地位、特增添站務員

普及縣民强國十訓

【三江】三江省所屬之饒河縣、副縣長濱尾卓次、以地處國境、情形特殊、爲使縣怡健全發展、以英幹卓越之材、編擬縣民十訓、一、一德一心二、民族協和三、匪民分離、四、勤勞努力、五、正直無私六、阿片斷禁、七防止共產、八、官民一致、九、節約報國十、街村自衛、精印數萬張、除城街懸貼外、又分發各街村公所、務期家諭戶曉、一體遵知、一方呈報省公署備案、俾轉發其他十三縣隨處貼示云、

警官分別榮轉

【海城】本縣於五月一日、奉到省令、對於警察官吏、轉勳如左記、警務科司法股長池島仁助等、以下十名、俱轉升於各省縣服務、其他間池島股長、在海城歷任最久、迄今已達六年之久、爲人忠厚仁慈、與同寅及親朋交俱抱一團和氣此番榮轉、商民齊有戀戀不舍之忱、然上命所關、亦無如可何也云、

安東省協議設立 柞蠶統制會社

【安東】關於對柞蠶統制處理機關之設置、爲去年來之懸案、而產業部奉天安東兩省三者間雖有種種論議、迄未見何等具體的發展、省公署鑑於安東省佔全滿產繭額之大半實情、先由省獨自之立場、急速計畫設置此處理機關、九日午前九時起、在省公署禮堂、柞蠶對策協議會、堀內省次長錢實業廳長以下關係各科長各縣農事合作者專務理事各縣柞蠶組合長及常務理事、安東柞蠶輸出聯合東洋紡富士紡滿蒙毛織其他柞蠶之生產販賣取引各關係者出席關方統制會社設立問題作協議懇談而省當局案有資本金五百萬圓程度統制會社設立之計畫、不以同會社爲省獨自者此應有爲全滿的會社意嚮、故近將與產業部之間關於大會社設立開始折衝、

開催製炭講習會

【三江】佳木斯營林署、成立年餘、統制範圍、增至五六縣、近鑒省下各縣、日滿兩方日用生活所需之木炭、愈漸激增、惟每居青黃不接之時、大感奇缺、茲爲增加生産、造就炭礦人材計、決定開催製炭講習會、定自七月廿五日起八月十一日止、共十八日間、講習員定爲八十名、其中廿名、爲彌榮村移民團員、其外五十名、限省下樺川、依蘭、湯原富錦、同江、撫遠等縣縣長推薦、以農村中堅者青年、或農事訓練生徒充之、講習科目爲伐木講習、築窰、製炭、(黑白)木炭品質鑑定、包裝等事云、

龍江省屋官 異動發表

【齊齊哈爾】伴同新北安省設立中、本省之屬官、亦有相當之異動、茲將其名氏、及轉誌如次、

通北縣屬官 射平國擧
任龍江省屬官、派在省長官房辦事、
拜泉縣屬官 岡部長次郎
任景星縣屬官、
省文書科屬官 庄司欽工郎
訥河縣屬官 羽光春
富裕縣屬官 豬原壽夫
任通北縣屬官、

東邊道大討伐 殉職者慰靈祭

【通化】趣旨、東邊向爲共匪之蟠踞地帶、亦實爲有歷史性之匪區域也、建國以來、日滿軍警討伐隊、晝夜不息、無間日之努力、大漸肅正但今擧拗之匪團於山岳密林地帶、尙有蟠踞者、徹底之肅正、尙不易見軍警各方面有鑑及此、乃不容一日之偷安、當東邊道最后大討伐開始之初、應此省方乃於康德五年八月八日、編成富森、金、工作隊、本工作隊員、以慕王道歸順投降之共匪程斌一起、而編成之、當時擧拗之匪團、爲期圖復歸本工作隊員求計百般受其勸誘脅迫、而不屈率先認識建國之聖業忘寢廢食、而不顧奮身捐軀復事於省下千餘名匪賊之掃蕩、隊員中有犧牲者、然此乃益鞏共鬪志、而傾倒於東邊道之肅正結果省下之匪團漸次走入崩潰死散之途、故其功績實輝耀於明朗東邊之建設史也上、茲於本日省下各縣代表、暨各界顧官並軍警代表、齊集於地方警察學校校庭、挾香奠酒、共祝該隊員從軍爲國犧牲者之慰靈祭、對其英靈深表弔意以禱其冥福焉、 圖爲慰靈祭情景

調查鴉片癮者

【北鎮】縣城西南方區長樊世昌於月之四日奉該上峯命令調查鴉片癮者頗爲詳細以便具報云

間島首創設立 牛馬共濟組合

【延吉】間島省公署、茲以省內之牛馬增產爲目的、襄者會督勵畜產關係諸機關、而計劃設立一必要之共濟機關、邇來由於自力更生之趣旨、避免官營、決定設立互相共濟組合、並支出一萬圓、爲其助成金、因之牛馬組合之設立、乃於滿洲國內所首創者云、

吉驛直通道路 拆除住宅困難

【吉林】自吉林省城朝陽門至商埠地吉林驛之直通道路以吉林市都邑五箇年計劃之第一次計劃、豫定自五月一日施行、市當局計畫、對於因進行是項工作而被犧牲取讓之朝陽街通之北側家屋約三百戶補償費、並現居住者之立退金、已經查定支給、逮至最近、突然發現呈請立退金查定額之不足者、又如現在之此等之店舖及住宅困難之時、雖奉拆命毀立即退出、然因新建築缺少資材房舍、致猶停留不去者甚多、致在現今該計畫呈一頓挫云

縣教育視察團 現已組織就緒

【海城】縣公署教育科、爲組織教育視察團、刻已就緒、將訂期出發、茲將其擬定要綱列下、

一、目的、參觀各模範小學教育實施之情況、以謀本縣教育之發展、
二、組織、由本縣小學校長中選拔之、
三、引率者縣視學周維權、吏員熊會壽作、教育會楊友田
四、團長臨時推擧、
五、團員本年度預定分二回擧行、前期四十五名、後期四十五名、
六、期間前期五月十五日至二十一日、往返一週間、後期預定在九月中旬、
七、旅費、一引率一人、由縣費負担、其他由教育會負担
三、團員均由教育會負担、
八、集合日期、本月五月十四日在縣公署集合、以便一同出發、
九、團員服裝協和服、協和帽、

迎接青少年團旗

【北鎮】縣於五月五日、午前十時許、協和青訓生、及各校學生、整隊出郭迎接奉發復之青少年團國旗、頗呈一時之盛云、

教育區設置事項 各村校遵照要項

【海城】縣公署、前曾通飭縣境各街村、及各學校、爲關於教育區設置事項、仰即遵照、茲將共要領列下、

一、教育區設置之目的、爲期學校教育、及以學校爲中心之社會教育、改善充實、並圖視學機能之圓滑容易、以達成教育統制運用之徹底、
二、教育區之單位、本教育區、以警察廳及警察署所轄區城爲單位、但於一教育區內、酌量學校之配置、交通及其他之狀況、特別認爲必要時、得設分區、
三、教育區之運營、每教育區內、選定中心學校一處、
(一)於一教育區內、之國民優級學校中、由市縣長指定之、但於分內區、准據前號、亦得指定中心學校、
(二)中心學校、與各關係機關、取以緊密連絡、以努卒業生、及一般青少年指導、並助成醇風美俗之養成、
(三)中心學校、應企圖該當教育區內之各初等學校教師並一般教育關係者、之互助修養、研究連絡、及懇親等事、

事繁云

講習所招生

【北鎮】西街國民校民衆講習所公告招募學生六〇名年齡十歲至五十歲以不識字者爲限六個月卒業報名日期五月二日起課程算術珠算滿語日語凡有志向學者、幸勿失機云、

頒發戒毒小册子 癮者驚心動魄

【開原】縣烟政管理所、對於斷禁政策、極端注意、茲爲期嗜毒癮者之悔悟、俾其自動戒除計、特向各管烟所、發送奉天禁烟委員會出品之小册子若干册、俾裏癮者披閱於驚心動魄之下、發自動戒除之決心云、

哈市洋灰會社職工 罷業增薪解決

【哈爾濱】五月二日以來紛忙中之哈爾濱洋灰會社罷業、經現地阿城縣警務課之調停斡旋、近已圓滿解決、已將此旨報告於警務廳罷業之經緯乃日滿職工百五名中滿人二十二名以物價騰貴之理由要求增薪爲發端、會社側緊急重役會議之結果決議五月一日起職工日給增一成三分、引上共後因代表者不在、僅斷行苦力之增薪、而將職工留保、結局使憤慨之結果、職工團決行罷業終歸增薪一成三分而始平穩、

金融組合會 改選組合長

【開原】開原金融界權威者之開原金融組合會、茲以組合長任期已滿、定於五月六日午后一時、於事務所開催總會、擧行組合長改選事宜、開對現在之組合長川島氏、有再選之狀態、

訪日視察團出發

【海城】縣當局、爲謀行政、經濟、產業、之運營向上並農事合作社運動强化起見、由縣公署、與農事合作社主催訪日視察團、派遣地方中堅分子之街村長、學校長等二十餘名、由渡邊街村股長、率領、定於本月十日、由縣城出發、往京城、別府、大阪、京都、福井、長野、東京、名古屋、神戶等各勝地、視察、約需二十四日間、預定約於六月初旬、即可返海云、

郵局勸募生保忙

【北鎮】縣郵政局對於勸募生命保險非常認眞該局於公餘或休假日期則有總動員之實施可謂克盡厥職究竟未免入少

各地方瑣聞

△肉類又漲價

【齊齊哈爾】值此米珠薪貴之時、各種物品、均大漲其價、且本市之肉食、不但肉類缺少、而市內肉商又復請求警廳、增加肉價、現已得到允許於日前已照改正之價出售、新規之價誌次、

豬肉(帶骨)每斤小賣五毛八分、卸賣五角六分、
牛肉(拔骨)每斤小賣六毛三分、卸賣六毛、
羊肉(拔骨)小賣每斤六毛三分、卸賣六毛、

△星星團來新

【新京】市內、向有戲院設立、只以角色、留新日久、觀衆厭俗、殊覺欠佳、更以照顧座客、每有粗野、均不滿意於前四日、有星星技團、團主彭雲起、率演員男女、三十餘名、由遼中、到新、在未胡同南、設立塲所、於昨上午、十一時、正式開演、午後三時終了、中間、所演口技、相聲、空中懸人、等等絕技、一般顧客、大爲驚奇叫絕鼓掌之聲、不絕於耳、想該團以優良奇技並鐮和的招待顧客、營業前途定卜發展矣、

△沛然降甘霖

【開原】今春雨水較少、但播種之期已屆、故乾種之地甚多、莫不亟待甘霖之降、於本月七日早六時許、於晴朗空中、油然作雲、共後雲蔽陸、雲幕滿天、九時許沛降甘霖、時急時徐、淋漓竟日、晚六時雨止雲散、但七時許、雲氣又濃、大有再雨之勢云、

△視察團出發

【海城】本縣爲謀行政經濟產業營運向上、並農事合作社運動强化起見、特由縣公署及農事合作社、主催訪日視察團、派遣地方中堅分子之街村長、學校長等廿餘名、由渡邊街村股長率領、定於本月十日出發、往京城、別府、大阪、京都、名古屋、福井、長野、東京、神戶等名勝地點視察共需時約廿四日間、於六月初旬、即可返海、該團此番視察歸來、對政經農學、必有最新之貢獻云、

△採勝龍潭山

【開原】本月七日、爲第三次遊覽遊潭山日、開豐路備有遊覽專車、招徠一般遊覽旅客、尤歡迎團體及學生之遊覽、是日天朗氣清、惠風和暢故一般團體及個人、多往旅行以觀天然奇景、藉灌胸襟俗氣云、

△麵粉荒叫苦

【開原】本市麵粉、自舊歷年後、又漸缺乏、雖有商工會、按月訂購、以資調劑、但杯水車薪、終不濟事、最近不但一號麵粉難見、即二號麵粉亦不易買、必須婉轉託人、方能買得、故一般飲食店、莫不同聲叫苦云、

飲食店增加料金

【齊齊哈爾】近來百物漲價、市民生活日感困難、先有肉價之激增、而現又有飲食業者之請求增價、惟此項請求還到警廳保安科後、以關於民食問題、至爲重要、故未爲立即許可、刻擬再閱奉天、新京、哈爾濱各側、而爲漲價之參考將來能否增加料金、尙難預料云、

金融組合長 川島氏重任

【開原】開原金融組合、以組合長任期滿了、會於月之六日、開催總會時、施行改選等情、業誌本報、茲已決定由川島氏、再選重任組合長云、

今日特選恐怖鉅片

光陸 CAPITOL THEATRE

奉天城內中街 電話（四）三六三三

十日 十一日 十二日

古屋行屍記

新華公司繼「夜半歌聲」又一恐怖鉅片！

月夜霧深 人影怪嘯 樓哨月光 黑人出現 驚險！駭人！

紅纓帽… 紫羅袍… 驚呼聲… 跌撲聲…

古屋裡出現殭屍！

黑夜裡喊哭震天！

主演 談瑛 韓蘭根 顧夢鶴 章志直 洪警鈴

全部有聲 對白恐怖 駭人精美 超特作品

亞洲電影院

今日開演

三星伴月

周旋 馬陋芬 主演

藝華公司出品 歌舞對白巨片

演期 九日 十日 十一日

下期准演 冷月詩魂

雲閣電影院

十日 十一日 十二日

明星公司偵探巨片

古塔奇案

王獻齋 龔秋霞 主演

價目 樓上四角 樓下三角

時間 十二時起演至晚十一時止

天光電影院

九日 十日 十一日 開演

新華公司有聲對白艷情巨片

雷雨

【主演】陳燕燕 梅熹

價目 樓上四角 樓下三角 注意半價一券

時間 每日午後一時開始 十點半起 循環開演 星期有效

東安電影院 電話2.3542

今日接演

捲土重來 百看不厭

明星影片公司出品 神怪機關門法巨片

四集 火燒紅蓮寺

胡蝶 主演

蕭英 夏佩貞 鄭小秋 湯傑 主演

下期接演 五集 紅蓮寺

向讀者介紹 基礎學習 重要參考

最近出版

三大日文專書

速成日語會話 日滿對譯 橋川政之原著——全一大冊定價五角特價三角

速成日語書信 日滿對譯 橋川政之原著——全一大冊定價五角特價三角

速成日語用例 日滿對譯 橋川政之原著——全一大冊定價五角特價三角

全滿各書局均有代售

以上各書寄費三分掛號另加八分如不納掛號費者寄失不負責任郵票印花十足通用二分為限

藝聲書店出版 奉天城內瀋陽縣胡同

舒服靈

頭暈治療藥

新高香蕉糖

少爺・小姐們的伴侶

新高香蕉糖

新高駱駝

上野醫學博士指導 維他命A・B・C・D・E充分含有

讀書・運動・散步等 莫忘攜帶與愛用

附帶彩品

新高製菓大連工場

◎批發零售◎

留聲機 諸樂器 三圓起 四十五圓止

照像機 膠卷用 練習用

電影機器 三圓八毛起 五十圓止

空氣銃 六圓起 三十五圓止

玩具花火總代理店

奉天城內鐘樓南

名古屋貿易公司

股票買賣

信用素著 勁辦認誠

如蒙見委 無任歡迎

倘索通知即時寄呈 詳細買賣股票須知

左列 高價獨家收買

◎奉天紡紗 ◎開豐鐵路 ◎營口紡紗 ◎政記輪船 ◎滿洲電業 ◎奉天商工 ◎滿洲洋灰 ◎各種股票 ◎零散股票價值提高 迅速者優待

關於各種有價股票一切業務

福岡屋股票現物店

奉天宇治町十三番地 電話（２）二五七四番

[illegible]

運動界之後援

人人皆知 基於人人所獲得的、其特點運動店之備品、一一設備齊全、一一尺度準確、一一樣式趣新、一一資料耐用、現在體育風行猛進之期、敝店為要應附社會之需而作各種體育用具

奉天市瀋陽區一德街二段五九

製造 輸入 批發 天德信商店

電話 四二一一號 四二二二號 四三一三號 四四一四號 四五一五號 二〇七三號 倉庫用 二一九八號 四號用

本支店所在地 奉天 吉林 大連 哈爾濱 青島 天津 新京 大阪 北京 營口

各地馳名

婦女外用奇藥

下治丸

主治

○白帶經血病 ○一粒見奇效

○外用特效藥 ○直接達病根

婦女赤白帶腰腿疼子宮諸病久不受孕腹內膨脹經期不準乾血癆病產後諸症或因受寒生氣而得之經血各病無論輕重一粒見奇效只將藥粒放在生殖器內病者只見病塊化出不受絲毫痛苦

天津 北馬路北門東 素波藥廠發行

每盒應用五日定價一元二角函購不索郵費滿洲郵票亦可代價十足賺藥也

全滿代理店奉天鐘樓北關東大藥房 安東東益增遠

唯有

兜安氏馳名藥膏

方為治療皮膚病最最可靠之良藥

兜安氏西藥公司啟 上海江西路四八九號

各大藥房 均有出售

此外更內服

兜安氏清血藥水

澄清體內血液 雖最頑固之皮膚病皆可消除

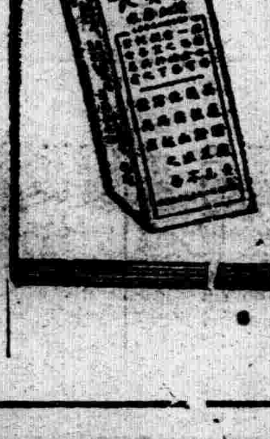

B.P.-816

森永牛奶粉

滋養豐富 質優價廉

兒童服之 活潑強健

用法簡易 以開水冲之那可飲用也

●特為優待愛用者 罐內長期帶彩

本報直賣所啟事

啟者為發展業務及達成宣德達情之本旨特在市內鐵西設立盛京時報直賣所鐵西販賣處均歸城內直賣所統轄委章文凱為主任凡鐵西有訂閱本報及刊登廣告者請向左記地點接洽是荷

鐵西販賣處地址鐵西南五路景興街 借用天泰祥電話三、六九五七番

盛京時報奉天直賣所啟

奉天大西門裡五一號 電話四、二三六八

本報廣告事務 請通（二）二〇二二番

帽子牌商標

新腦

頭痛!! 宜速服

醫學博士森田資孝先生贊許

頭痛聖藥「腦新」

腦新如遇頭風疼痛非常難忍時、頭目昏暈神智昏迷時、或讀書過度精神疲倦時及醉酒未醒時、倘速服腦新可立見奇効、其効若響、服後三分鐘、頓覺頭目爽快神智清新、苦痛若失、有如夜月秋逝能有心曠神怡之妙、此係腦新為本劑獨具之特長、且無法藥服用、對於腦神經或心臟胃腸等、決無副作用、亦無影響

—主治—

偏正頭痛・頭沈神昏 頭迷眼花・腦筋衰乏 精神憂鬱・兩神經痛 宿酒悪醉・暈船暈車

★腦新、除粉末錠外有錠藥、一並發售、可隨意購用、

★近於所有藥劑之後、個門本劑顧人、幸乞注意帽子牌商標、絕不致誤

★各地有名藥房均有代售

定價 七錠入 二角 十三錠入 五角 二十八錠入 一元

大日本名古屋市東區 荒川長太郎合名會社謹製

新腦藥品株式會社

經濟 產業

東滿洲開發之現況

京圖沿綫之農村及山村經營問題

入京圖綫、觀沿綫狀況、沿綫之木材堆積及集團部落之發達及水流之發達、爲其特色、對是等之處在、明逕營、隨適所開拓之方針、明日本式農村部落之開發、依該部落之建設京圖綫之全機構與生產力並和平工作之確保雖不期、得實現也奎對滿洲之西部平源北及北滿原野大農式經營之有利性、及大集團性、比山間農村建設、爲頗容易、亦利得爲多故觀產業經濟的關係之場合、雖何人、以平原開拓、爲開發方針、不足怪也。

而山間農村之建設、比大平原、收穫開發之條件爲不利、故自然呈放任狀態、京圖綫開發之放任等亦依該關係、然對滿洲經營之新方針、東滿洲之開發、山間農村之充實、爲頗必要事也。

今入京圖綫一瞥沿途之時、隨所觀警備機關關係者及滿鐵關係殉職碑建設之地址、均係滿洲開發先驅者、之殉職碑、又爲『京圖綫之滴露、』係其慰靈碑也。

鑑此關係京圖綫全綫之秩序化開發爲最留意之對照也、

今觀全沿綫、伐採木材、以未開墾狀態殘存之地域呈連續、對此木材伐採地、整理開墾之問題亦當然要考慮檢討也、

沿綫木根之掘鑿工作辦法、其耕地化問題等、認機械工作之必要、之等之地經難事、建設日人中小集團部落謀全綫一帶之緊縮化、其充實之時、匪賊亦不能爲來襲眞個和平境建設、木造加工之新式地帶之建設非難事也、

或又利用水流、設定小堰堤而謀秩序化的耕作方法、生活態度亦得合致東邊開發之本義、而移殖日本之社會生活之美點、且期觀光資源開發之時、京圖全綫之明朗化、得爲最期待也、

黃松甸、威虎嶺、黃泥河等悉驛之院內外以多量木材、爲滿載而現驛舍附近部落不顧集團國農村之設計爲雜然增加故現況未見秩序化、須要新開發上之慮者不少也

此沿途、數十戶單位乃至十數戶單位之集團部落、在山峽地帶建設之場合、計畫的設計、乃爲必要而該建設上之樞軸者、當然以滿拓及滿鐵當該會社、則從來滿鐵地方部、鑑於南滿洲鐵道附屬地經營之過去開發、於滿拓乃至滿鐵、期待新開拓也、同時、多量之日本集團移民團沿綫山峽配置、建設農村、定永久不易之開拓方針、培養滿洲經營之新基地、茲謀和平滿洲之實現、蓋爲最安當之方策、且對適處生存之意義信可爲合致、京圖沿綫之開發此種問題之考慮、爲最必要也。

現下集團部落內、鮮人之朝鮮式家屋建設、甚民族多年之風習、然京圖綫建設之農戶、共通於日滿鮮之農戶略加其特徵、以新農戶之建設、欲開發之意義決定、

於農村設計、墻壁側溝、道路等亦要合理的標準之樹立、而合致該方針之新村經營爲目標、爲期待新社會之進步也、

勿論斯種問題、經營之關係、移民關係等、雖不免多少之變化、大體對東滿洲之集團農村經營爲一劃期、更利用洞溝之混凝土、或愛護思想之發達等、對農民之氣魂、見新曙光、爲考慮之一也、

由拉濱綫、至京圖綫之間、沿途收穫之農產、達相當數字又沿途經營之愛護村數、京圖沿綫二百餘拉濱全綫及百五十五、其各村、隨伴農事改良、新農村建設時代之到來亦得思考而該關係、鐵道交通之意義爲充分得謀深刻化、鑑沿綫之收穫量並未墾地所在之關係其收容量比他綫不大、奉天、奉山二平齊綫之程度、該數字的訓練狀況如左

(昭和十一年調査)

	生產費有	一村平均	一戶
大豆	一六一、三三八	八五九	二、八
高粱	五九、一二三	二五〇	一、〇
包米	三〇、三五五	一四九	〇、五
粟	一〇〇、七五五	四九〇	一、七
小麥	二、三九	一一	一
稻	七六、〇〇七	三七三	一、三
其他	九、九五九	四九	〇、一
計	四四九、九九六	二、二〇六	七、四
麻	一三五、〇三一	六一三	二、〇
煙草	二二八、六六八	一、〇七一	三、六
棉花	—	—	—
蔬菜	一〇、四三八、二三四	五一、六六八	一七三、三

而京圖綫之開發、由吉林至敦化之間定新基點、全綫拓植之意義、爲新發達、則敎化中心之開發、雖未見躍進、爲新移民地經營土地、有大發達之宿命、由此地發達之交通網之充實、更對敎化地位增强也、

於中銀計理會議 謀物價之低價策

田中總裁之指示事項

【新京】中銀、業務上爲各種事項接洽之起見、自九月四日間奉天分行以下七十一行二十三日以來淸原支行以下七十二行各支店長參集、決計理會議開催、第一日自九日午前十時爲開催、由田中總裁、關于國際情勢並滿洲國經濟情況、實施說明、其後大要指示左記方針、該指示中特產資金、商品購入資金等、物價漲誘致之資金供給、期極度之抑制之旨、爲强調、蓋值頗注目

一、貸欵方針

資源開發、生產力擴充必需物資之調達等之所要資金、可及的以潤澤低利要供給、故資金、產業貿易商業之實需謀適合化、以期合理按配、

然收買貯藏賣惜其他投機資金之融通、極力抑制、爲必要、基該方針、特產資金商品購入資金之供給、以嚴選主義要對處、

一、貯蓄之奬勵、

政府資金產業開拓資金之撒布、呈示激增故節約奬勵、及貯蓄奬勵、徹底的實行爲必要、最近貯蓄的存欵之增勢、爲頗顯著、商店之存欵受入辦止、滿人銀行首腦者之訪日視察等滿人方面之存欵吸收之條件、漸次爲熟化極力希助長、

一、據票小支票之使用普及

一、執務合理化與能率增進

一、各地方金融機關之連絡强調、

新輸出振興計畫

日當局謀全面的之遂行

【東京】長期戰下之輸出振興爲當面之急務、商工省十四年度之輸出振興新計畫、研究輸出組合海外市場直接販賣制、輸出品製造資金前貸損失補償利、特殊回轉制及輸出品原材料配合會社之擴充、輸出價格提高策等爲研究中、

一、設立輸出組合海外市場直接販賣所設置、

輸出組合從來主力傾注向國內輸出業者之輸出統制、於海外市場之直接販賣、爲停止、商工省、爲新規商品及高級品設輸出組合之共同販賣所、進海外市之取引商談、現下爲品目別的檢討、第一着手對雜貨謀實現、然輸出組合共販所之海外市場設置及出先日人商社之競爭爲防避方針、故爲高級品、及新規商品之輸出振興之起見、現企圖品目別之選定、其實現對輸出組合事業爲劃期的轉換者、値注目也、

二、輸出品製造資金前貸損失補償利現行輸出資金前貸損失補償利、僅對輸出商爲適用、而無工業者之適用、依海外批定生產之一事、通工業組合又團體以使證明、實施前貸(興銀、商工、中金、普通銀行)銀行損失之場合、政府補償損失之八成、銀行、由工業徵收補償料(每百以一日一厘三毫)而該前貸契約、爲實施、

三、特殊回轉制及輸出品原材料配給會社之擴充、

特殊リンク制自本年一月十日對麥酒外二十四品目、已爲實施、今回更返加回轉制之適用品目追加、印刷用墨汁紙、(除和紙)對記錄等約二十品目、實施特殊回轉制、現下於貿易局、爲準備中、轉出品原材料配給會社現在六大都市、爲設立中、同會發適用品目係(魔法壜等二十四品目、商工省、俟該會社之運營、更準備品目之追加、第二次追加品目爲電球縫衣機洋傘等、

四、輸出價格提高策、

現在商品別回轉制大部分爲數量回轉制、依物價轉出數量增加之比率、輸出金額呈減退故現新行回轉制加金額回轉制謀輸出價格之提高、

我國農事合作社

之設立已達百四十二社

【新京】我國農事合作社之結成經中央地方官民協力之結果、逐日增加、其發展前途頗堪期待、同時滿洲之協同組合運動已經此次東京舉行之協議會決定結成、而日滿華一體之東亞協同組合連絡協議會之成立、爲期不遠、關於我國現在農合作社設立之縣及旗總計已達百四十二所、其中於康德四年度設立者七十五、康德五年度設立二十九、同六年度之國庫助成預定縣爲二十一縣、其他未受助成者十七縣旗、各省別之設立數如左、

	四年設立	五年設立	六年度預定
奉天	一五		
吉林	一二	四	二
龍江	八	二	七
濱江	二五	二	四
熱河	四	二	
錦州	八	四	
安東	三	二	
間島	二	一	一
三江		五	一
通化		一	一
牡丹江	二		二
黑河	一		
興安各省		四	一

(黑河農事合作社係指璦琿、奇克、遜河、孫吳之區域)

至於未受國庫之補助者爲龍江省六縣、熱河七旗縣、興安(東西)省二縣旗云、

適應症 早衰早老 精力不足 腎虧腰痛 陽痿易洩 精冷精淸 腎子寒凉 生殖減退 子嗣艱難 身體衰弱 動作氣喘

定價 大盒三元 小盒二元

請將此廣告剪下附郵票一百二十分即奉上大盒的美興賓一盒價值三元

總發售處奉天城內中街路北 普克德藥行

美興賓 價目 大盒三圓 小盒二圓 每打 大盒三十圓 小盒二十圓

美興賓自發行以來業經奉天警務廳化驗警察廳註册准予銷售諸君若欲改造體質活潑精神强壯身體可速服美興賓藥片必能達到健康强壯之目的

主治 腎虧腰痛 腦力疲乏 嗣續艱難 腎子寒凉 婦女陰虛 春秋四季 夢遺滑泄 記憶健忘 精冷精下 年久白濁 赤白帶下 男女咸宜

合藥麥精 魚肝油

本藥係選用含有多量生活素之鱈魚肝油新鮮麥精與肺病專藥阿蘇及怪阿可路並數種貴重滋補藥品配合而成專治內傷咳嗽喘痰吐血各期肺病諸虛百損病後失補先天不足後天斷損症勞心費腦之學生年齡高邁之老人服食麥魚肝油定能延年轉弱爲强

價目 大瓶二元 小瓶一元二角 每打 大二十圓 小十二元

奉天中街 總發行所 普克德藥商行

立止牙疼

令治水

不論如何之牙痛不知不覺均可治癒

主治 蟲牙之痛 牙根痛 由上火所起之牙痛 由神經肩酸而起之牙痛 其他所有牙痛

效能 均有神効靈効

發售處 大阪 丹平商會

經理處 大連 賣藥會社

定價二十錢 三十錢 五十錢

大連汽船出帆

◇開往天津 ◇天津丸 五月十一日 ◇遼河丸 五月十二日

◇開往青島上海 ◇青島丸 五月十四日 ◇奉天丸 五月十七日

◇開往基隆高雄 ◇山西丸 五月十七日

一、上海航路上午十一時開改船改爲正午

一、台灣航路下午四時開始改爲同五時

芝罘威海衞淸津雄基

船票發售處 日本國際觀光局奉天支局 大和旅館出張所 城內分所電三一四六一一 哈爾濱新京各地日本觀光局

阿波共同汽船

◇開往芝罘 ◇十八共同丸 五月十二日

◇開往仁川鎮南浦 ◇第三壽丸 五月十一日

◇開往天津 ◇天順丸 五月十四日

◇開往芝罘威海衞青島 ◇利通丸 五月十五日

電話二五〇〇一番 阿波共同汽船會社

第一次 大連賽馬

四月 廿八日(金) 廿九日(祭) 三十日(日)

五月 六日(土) 七日(日) 八日(月) 十三日(土) 十四日(日)

關東州競馬會(電三·三八四八)

患早洩病者收確實效果 防止早洩 性美膏(外用)(一圓二角二圓)

精力減退之人必備 回春聖藥 桃夢(一圓二角三圓)

加茂町十六番地 木村商行

慢性諸病 頑症淋病 婦人病

奉天市南市場郵便局前 高周波電氣 HS線科療院 樂生堂

橫濱正金銀行

資本金(實收)日金壹億圓 公積金 一、三八四〇萬圓

營業科目 一、貼現抵押放欵 二、滿洲國幣各種存欵 三、國外匯兌其他一般銀行業務

總行及分支行 橫濱(總行)東京、名古屋大阪、神戶、長崎、門司小樽、大連、新京、營口哈爾濱、上海、漢口、青島、天津、北京廣東、香港、芝罘、其他世界各地、

奉天支店 大和區大廣場 電話三一四九一一

小西關分店 小西關大什字街路北 電話二一二三五 二一六三六

對於深棲皮內之寄生虫或巴克忒利的剷除上

滲透療法的威力

▲滲於皮膚深處衝擊寄生虫或黴菌巢穴的近代的治療法

可怕的皮膚病

諸病中再沒有如皮膚病看得似不重要的、而令人難受的了、雖患一小部分、亦覺惡不得、終朝精神不快飲食無味、夜不安眠、甚至患神經衰弱、日常事務、亦辦得不速、而且有錯終不致引起吃飯問題則幸甚矣、

雖無憂吃飯問題的紳士淑女既須出入於交際場中者、如其面、或手脚、患有皮膚病、損失體面、莫甚此於、尤其於衆人環坐中、搔手擦股、醜不可觀所謂文明病者、

現代是男女、洋裝盛行的時代洋裝之人、對于皮鞋、是不可離的、穿皮鞋、易患足趾間、白癬俗稱脚氣、洋裝而不患此症者能有幾分、云等於零亦非過言則此症直是洋裝者之一大勁敵也、倘有輕蔑此症置之不理、則症愈惡化、終併發皮上蜂窩織炎、非施手術不可治文明、洋服、脚氣、此三者有不可分離者之密接關係、世人稱皮膚病謂文明病亦非無理、

警戒餘病併發

如云『皮膚病能斷送人命』則必云『何能有之』而致信、然世上因患皮膚殞命之事例頗多、不勝計數、例如用指搔痒不幸指爪所附之黴菌、侵入於皮膚、竟染丹毒或敗血症等、死亡率極高之疾病者往往有之、

可怕之寄生蟲巢窟、竄入皮膚內部則却弄白癬、或陰囊癬、此項小蟲、竄於皮深處作遂外凡有可口、却去蠶食、我等如用顯微鏡觀察此執拗强悍可惡之癬蟲生活、莫不寒而慄、雖以難根治、後又再發如此返復、永見癒、令人苦惱以爲常殆一經輸藥、卒以爲治好、是門人之速斷、凡皮外面塗布之皮膚藥不過消毒、於皮膚面、或使於膚裡巢中之癬蟲吃驚而逃入膚面逃遊中之癬蟲而已、由是以觀、皮膚病之根治、非有浸透於皮深部而奏効之藥劑不爲功、

滲透法之成功

能達於皮膚深部之外用藥理論上不能云絕無、惟此藥勿論不免有嬌角傷牛之譏、即因其刺戟過强或不可接連使用、(對於小兒尤然)或反招炎症、

弄巧反拙、或因藥性過劇破壞皮膚、貽醜痕於後者等等向無良好藥之可用專門家有見及此努力研究結果竟爾成功、發見一理想藥係應用滲透壓及毛細管現象之理論而製成、即能滲透於表皮角層下達到眞皮奏効之强力殺防腐、治癒三項作用相協力而發揮個有之機能刺戟輕微、而不拌副作用、此藥乃名『皮膚チャージ』譯音『恰劑』較治病理論深奧其使用法簡單且價格低廉、好評嘖嘖、眞是對於向稱難治之皮膚病治療上之一大光明之救星藥也、

塗之不汚不剌、且能透於皮膚深處、發揮消毒殺菌治癒之三作用、使用法極爲簡便、每日僅以數次塗布、於皮膚即可癒好、

皮膚恰劑

(皮膚チャージ)

不汚 不痛 滲透 肌有最効之特色 與其口說不如一度試驗

最癢之皮膚病 脚氣 手氣 疱蟣子 汗癬 靴傷 風刺 蚤

蚊 臭虫等毒虫之害 面部癜點 節節均有効力

請敎試用

皮膚恰劑

良好皮膚病藥 痛痒之皮膚病、水虫、頑癬、潰瘍、汗疹、輪癬、疥皮、瘡痘、白癬、凍傷、斑點、面皰、禿、蚊、臭虫、毒虫、面瘡等均有良効

藥價 二十錢 五十錢 一圓

總舖 東京・神田・花房町 山崎帝國堂

總發售處 日本賣藥株式會社

理腎健腦補血養身

黑色固腎丸

今三十週紀念大贈送 買一盒送一盒 一萬盒爲止

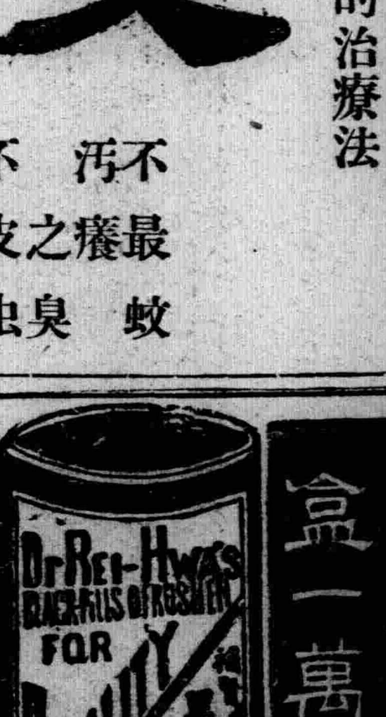

黑色固腎丸主治

主治先天不足、腎經虧損、房勞過度、夢遺滑精、精冷不淸、子嗣艱難、陽萎不舉、老年精衰、小便短少、頭暈眼花、行動心跳、夜作氣喘、四肢無力、腰背痛、筋骨痛、凡由腎經虧損常有之症、服之效如神、陽萎早洩、服一日見效、全愈無常、此藥性質和平、毫無流弊、大百發百中、一試方知言之不謬、哈爾濱瑞華氏藥行函購

定價每盒國幣壹元半打五元六角 買半打送半打 各省各縣漢藥店西藥房均有代售

駐哈爾濱道外十六道街 瑞華氏藥行

駐新京西四馬路南拐角 瑞華氏藥行

營口天福堂 大連華西藥房 安東瑞祥泰 海龍和發新 瓦房店永天順 松樹 洪春堂 華生泰 永長東 永泰長 熊岳新泰興 蓋平育德堂 海城華西藥房 遼陽天福盛 西安縣積壽堂 東豐縣德聚興 鐵嶺縣義和堂 開原站義和瑞 四平街三和發 公主嶺三合德

總經理奉天小西關祠堂前 大生藥店

馬二琴調經甘露飲

每瓶壹元 每打拾元 赤白帶下 經脈百病 奉天市大南關大街春元堂發行

招聘 土木科教師 奉天維城國民高等學校

皮膚病科・花柳病科 肛門病科・外科・一般 レントゲン科 (入院隨時)

奉天琴平町八番地 長井医院

院長 醫學博士 長井淸一郎 電話(3)一二九九二 長六〇四五番

各國製造廠直輸入 手紙專門 批發零售 價值低廉存貨豐富

大連市西通八〇 利昌洋行 電話(2)一八二三番

久患痔病不愈的人用本散試試便知効力如何

痔瘡藥 化痔 土龍散 藥膏 每料五元 半料三元 每盒一元 買一送一

▲適應症 二十四種痔瘡如各種痔漏肛門破裂大便走血奇痛奇癢濃血潰流凡用此散外擦化痔藥膏痛止濃消不受困苦本化痔散有廿餘年歷史

奉天大西關大街下頭路北一〇九號 張三多堂藥店啓

函索痔圖說明付郵票四分即寄

慢性腸胃病宜用愛腑

百補不如腸胃的整備
常用愛腑胃口大開

消化不良、食慾不振的時候、如不治其原因、祇求進補、乃好像破桶盛水一般、反多勞腸胃、而使漸成慢性腸胃病。所以與其進補不如加强腸胃因爲此乃治病的先決問題。

攝生不宜、則不但易致消化不良、食慾不振、便通不順、腸胃機能失調等弊、而且傷害營養喪失體力和氣力、且有諸病乘機叢生的危險。爲了挽救此種障碍一面爲了加强腸胃機能、最近治療藥**愛腑**頗爲一般所盛用。

原來我們腸胃壁、以粘膜下組織、肌層、漿膜各層而構成、富有彈性、不但其本身是非常强韌、而且覆有鹼性粘液苔、故雖遇消化力强烈的胃液、也不易受其侵傷。可是若攝生不佳、暴飲暴食、咀嚼不充分、飲食無定時、或以不消化物、過熱過冷的飲食物、酒、菸草、香辛料等而給與腸胃過度的刺戟、或過重的負擔、則粘膜受傷而起炎症、腸胃肌肉弛緩而致收縮作用衰退、分泌神經興奮、而起胃液過剩症、胃酸過多症、胃腸運動滯呆而消化酵素的分泌衰退。食慾不振、想吃也不能吃、不吃甚麼胃或小腹也覺有膨滿或重壓之感、不但有時嘈囃惡心、噯氣、而且胃部作水振響、腹部咕嚕作聲、腹空作痛、腹瀉便秘交至等々都是因此而起的症狀、倘不早日調理、則有演成慢性、或誘發潰瘍、癌種的危險。

所以有這種徵候的時候、須先服用治療藥**愛腑**、而以適切的治療和周到的攝生、極力防止病魔而侵凌、乃爲緊要的手續。因爲治療藥**愛腑**具有病原、對症的兩種作用、就是主藥沈着於腸胃內壁的病變部、治療所有炎症、加强粘膜、加緊其弛緩、整頓分泌或蠕動機能的異常、同時吸着腸管內的有毒物質、排泄於體外等、一面解消嘈囃、噯氣、惡心、胃痛、腹瀉、便秘、嘔吐、消化不良食慾不振等諸症狀提早機能的恢復、所以因此双重作用、而可挽救所有的腸胃障害。

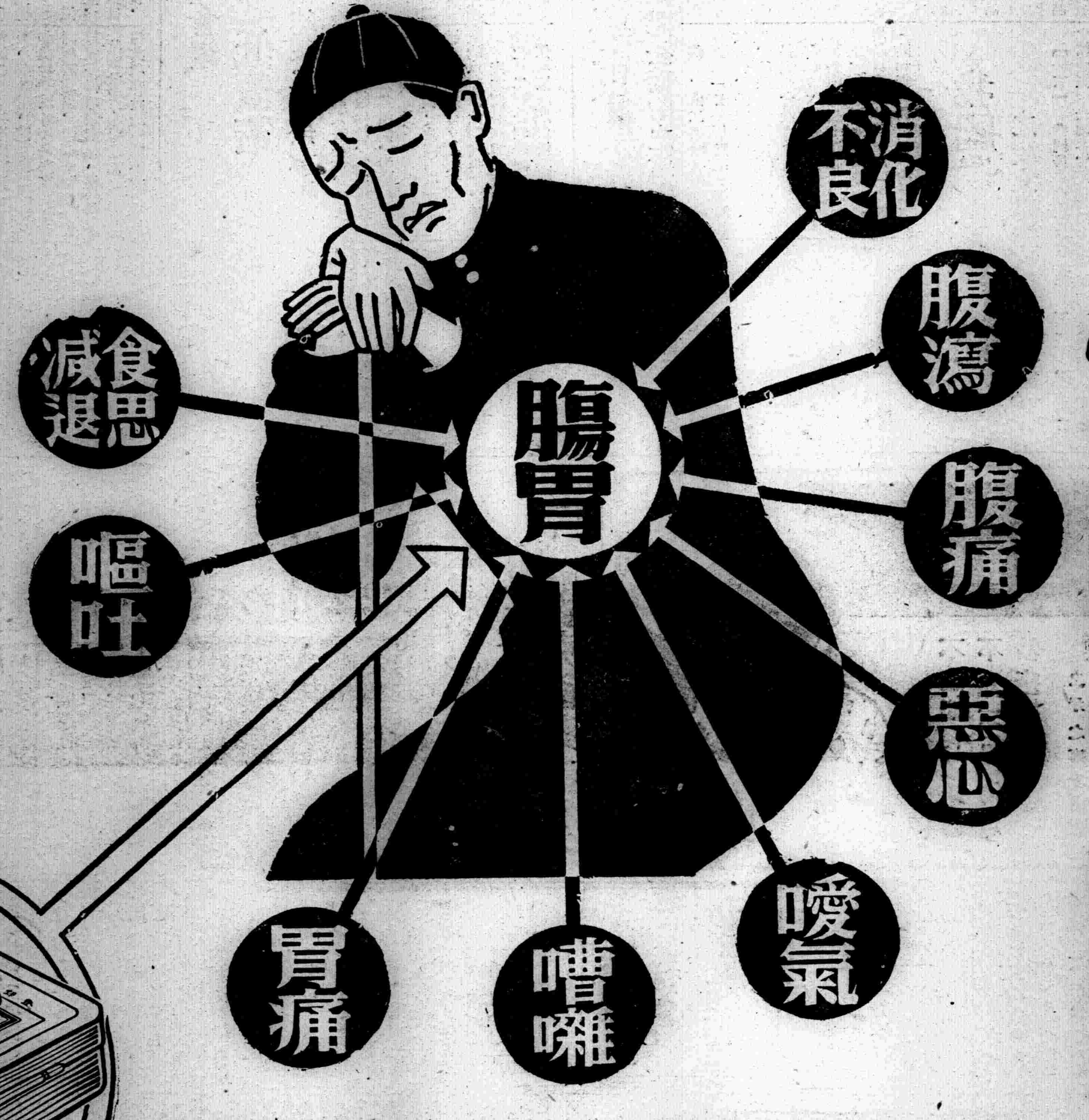

痛苦難堪的腸胃病
請速活用愛腑！
定能脫離所有的病苦

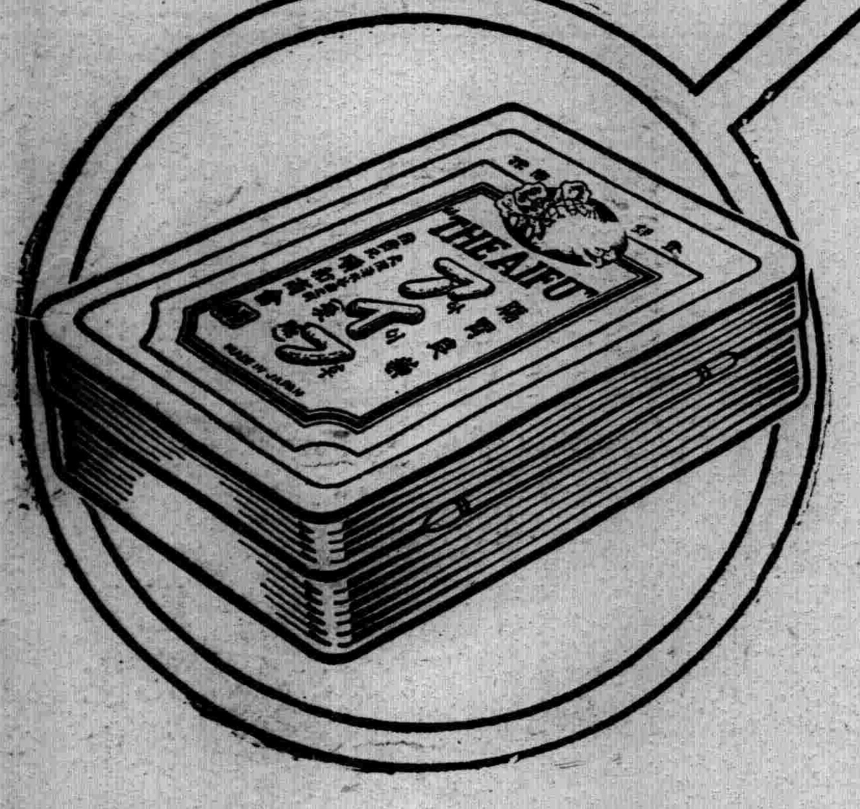

凡有這樣症狀的人請一試愛腑

藥價　四日份 七角五分・八日份 一圓五角　十七日份 三 圓・特製十一日份 五 圓　重症宜用特製愛腑・便秘症宜用加味愛腑

▼各埠著名藥房均有出售▲

日本大阪市東區淸水谷西之町
總發售處　順和商會
振替大阪二四五五番　電話（東）五〇〇〇・五〇〇二・五〇〇三番
分行　東京市本鄉區眞砂町九番地　大連市山縣通九十八番地